

# កម្រងអត្ថបទនីតិវិធី បំពេញបែបបទបញ្ជាទំនិញពីគយ



ក្រសួងសេដ្ឋកិច្ច និង ហិរញ្ញវត្ថុ  
អគ្គនាយកដ្ឋានគយនិងរដ្ឋាករកម្ពុជា  
ខែតុលា ឆ្នាំ២០១៥



# កម្រងអត្ថបទនីតិវិធី បំពេញបែបបទបញ្ជាទំនិញពីគយ

ក្រសួងសេដ្ឋកិច្ច និង ហិរញ្ញវត្ថុ  
អគ្គនាយកដ្ឋានគយនិងរដ្ឋាករកម្ពុជា

ខែតុលា ឆ្នាំ២០១៥



**ព្រះរាជាណាចក្រកម្ពុជា**  
**ជាតិ សាសនា ព្រះមហាក្សត្រ**

**អគ្គនាយកដ្ឋានគយនិងរដ្ឋាករកម្ពុជា**

លេខ : **៧៤០** អ គ រ

រាជធានីភ្នំពេញ ថ្ងៃទី ០៨ ខែ មេសា ឆ្នាំ ២០១៥

**សិខិតបញ្ជាក់ការ**

**អគ្គនាយក**

**អគ្គនាយកដ្ឋានគយនិងរដ្ឋាករកម្ពុជា**

- បានឃើញរដ្ឋធម្មនុញ្ញនៃព្រះរាជាណាចក្រកម្ពុជា
- បានឃើញព្រះរាជក្រឹត្យលេខ នស/រកត/០៩១៣/៩០៣ ចុះថ្ងៃទី ២៤ ខែ កញ្ញា ឆ្នាំ ២០១៣ ស្តីពីការតែងតាំងរាជរដ្ឋាភិបាលនៃព្រះរាជាណាចក្រកម្ពុជា
- បានឃើញព្រះរាជក្រមលេខ ០២/នស/៩៤ ចុះថ្ងៃទី ២០ ខែ កក្កដា ឆ្នាំ ១៩៩៤ ដែលប្រកាសឱ្យប្រើច្បាប់ស្តីពីការរៀបចំនិងការប្រព្រឹត្តទៅនៃគណៈរដ្ឋមន្ត្រី
- បានឃើញព្រះរាជក្រមលេខ ០៦/នស/៩៤ ចុះថ្ងៃទី ៣០ ខែ តុលា ឆ្នាំ ១៩៩៤ ដែលប្រកាសឱ្យប្រើច្បាប់ស្តីពីសហលក្ខន្តិកៈមន្ត្រីរាជការស៊ីវិលនៃព្រះរាជាណាចក្រកម្ពុជា
- បានឃើញព្រះរាជក្រមលេខ នស/រកម/០១៩៦/១៨ ចុះថ្ងៃទី ២៤ ខែ មករា ឆ្នាំ ១៩៩៦ ដែលប្រកាសឱ្យប្រើច្បាប់ស្តីពីការបង្កើតក្រសួងសេដ្ឋកិច្ចនិងហិរញ្ញវត្ថុ
- បានឃើញព្រះរាជក្រមលេខ នស/រកម/០៧០៧/០១៧ ចុះថ្ងៃទី ២០ ខែ កក្កដា ឆ្នាំ ២០០៧ ដែលប្រកាសឱ្យប្រើច្បាប់ស្តីពីគយ
- បានឃើញអនុក្រឹត្យលេខ ៤៨៨ អនក្រ.បក ចុះថ្ងៃទី ១៦ ខែ តុលា ឆ្នាំ ២០១៣ ស្តីពីការរៀបចំនិងការប្រព្រឹត្តទៅនៃក្រសួងសេដ្ឋកិច្ចនិងហិរញ្ញវត្ថុ
- យោងសារាចរលេខ ០០១ ស.រ.សហវ.គរ ចុះថ្ងៃទី ០៦ ខែ មករា ឆ្នាំ ១៩៩៥ របស់ក្រសួងសេដ្ឋកិច្ចនិងហិរញ្ញវត្ថុ ស្តីពីការគ្រប់គ្រងមន្ត្រីរាជការគយនិងរដ្ឋាករ
- យោងប្រកាសលេខ ៣៨៩ សហវ.ប្រក ចុះថ្ងៃទី ១៧ ខែ មិថុនា ឆ្នាំ ២០១០ របស់ក្រសួងសេដ្ឋកិច្ចនិងហិរញ្ញវត្ថុ ស្តីពីការរៀបចំនិងការប្រព្រឹត្តទៅរបស់អង្គភាពមូលដ្ឋាន នៃអគ្គនាយកដ្ឋានគយនិងរដ្ឋាករកម្ពុជា
- យោងតម្រូវការ និងការងារចាំបាច់របស់អគ្គនាយកដ្ឋានគយនិងរដ្ឋាករកម្ពុជា

**បន្ទាប់**

**ប្រការ ១.-**

បង្កើតក្រុមការងារចងក្រងសៀវភៅនីតិវិធីបញ្ចេញទំនិញ ដែលមានសមាសភាពដូចខាងក្រោម ÷

- |                                     |   |           |
|-------------------------------------|---|-----------|
| ១. លោក <b>ង៉ា អេងធីត</b>            | អនុប្រធាននាយកដ្ឋានរបបគយ   | ប្រធាន    |
| ២. លោក <b>សុខ សុវណ្ណ</b>            | អនុប្រធាននាយកដ្ឋានផែនការ បច្ចេកទេស និងកិច្ចការអន្តរជាតិ                                 | អនុប្រធាន |
| ៣. លោក <b>អ៊ុន គីមសេន្យ</b>         | ប្រធានការិយាល័យគយនិងរដ្ឋាករ ប្រចាំតំបន់សេដ្ឋកិច្ចពិសេសភ្នំពេញ                           | សមាជិក    |
| ៤. លោក <b>ឈន ចៀន</b>                | ប្រធានការិយាល័យរដ្ឋបាលនិងគ្រប់គ្រង នៃសាខាគយនិងរដ្ឋាករ អាកាសយានដ្ឋានអន្តរជាតិ            | សមាជិក    |
| ៥. លោក <b>ម៉ុក ហួត</b>              | ប្រធានការិយាល័យរដ្ឋបាលនិងគ្រប់គ្រង នៃសាខាគយនិងរដ្ឋាករនាំចេញ                             | សមាជិក    |
| ៦. លោក <b>នន សុខុម</b>              | អនុប្រធានសាខាគយនិងរដ្ឋាករកំពង់ផែអន្តរជាតិភ្នំពេញ  | សមាជិក    |
| ៧. លោក <b>ឃីន សំអេង</b>             | ប្រធានការិយាល័យគយនិងរដ្ឋាករ បារីត   | សមាជិក    |
| ៨. លោក <b>អ៊ុន ហេម៉ាវីន</b>         | អនុប្រធានការិយាល័យគ្រប់គ្រងវិនិយោគកាត់ដេរ នៃនាយកដ្ឋានរបបគយ                              | សមាជិក    |
| ៩. លោកស្រី <b>ម៉ឺនី សុជាតា</b>      | អនុប្រធានការិយាល័យរដ្ឋបាលនិងគ្រប់គ្រងនៃសាខាគយនិងរដ្ឋាករប្រៃសណីយ៍                        | សមាជិក    |
| ១០. លោក <b>លីន បូរ៉ាន់</b>          | អនុប្រធានការិយាល័យរដ្ឋបាលនិងគ្រប់គ្រង នៃសាខាគយនិងរដ្ឋាករ កំពង់ផែអន្តរជាតិក្រុងព្រះសីហនុ | សមាជិក    |
| ១១. លោកស្រី <b>អ៊ុន ចាន់សុគន្ធា</b> | ភ្នាក់ងារ នៃនាយកដ្ឋានផែនការ បច្ចេកទេស និងកិច្ចការអន្តរជាតិ                              | សមាជិក    |
| ១២. លោក <b>ឈន សុផាន់ណារិទ្ធ</b>     | ភ្នាក់ងារ នៃសាខាគយនិងរដ្ឋាករអាកាសយានដ្ឋានអន្តរជាតិ                                      | សមាជិក    |

**ប្រការ ២.-**

ក្រុមការងារចងក្រងសៀវភៅនីតិវិធីបញ្ចេញទំនិញ មានតួនាទី និងភារកិច្ចដូចតទៅ ÷

- សម្របសម្រួល និងសហការជាមួយ លោក Hiroshi Suzuki អ្នកប្រឹក្សាយោបល់ឯករាជ្យ ក្នុងការប្រមូលនូវរាល់សេចក្តីណែនាំ និងបទប្បញ្ញត្តិច្បាប់ជាធរមាន ដើម្បីចងក្រងជាសៀវភៅនីតិវិធីបញ្ចេញទំនិញ។
- សម្របសម្រួល និងទំនាក់ទំនងជាមួយគ្រប់អង្គភាពគយ ជាមួយក្រសួង-ស្ថាប័នជំនាញ និងវិស័យឯកជនពាក់ព័ន្ធនឹងការងារចងក្រងសៀវភៅនីតិវិធីបញ្ចេញទំនិញ តាមការចាំបាច់។
- អនុវត្តភារកិច្ចផ្សេងទៀតតាមការចាត់តាំងដោយអគ្គនាយក នៃអគ្គនាយកដ្ឋានគយនិងរដ្ឋាករកម្ពុជា។

**ប្រការ ៣.-**

ប្រធានលេខាធិការដ្ឋាន ប្រធាននាយកដ្ឋានរដ្ឋបាលនិងគ្រប់គ្រង គ្រប់អង្គភាពគយនិងរដ្ឋាករពាក់ព័ន្ធព្រមទាំងសាមីខ្លួន ត្រូវមានភារកិច្ចអនុវត្តតាមលិខិតបង្គាប់ការនេះ ឲ្យមានប្រសិទ្ធភាពខ្ពស់ចាប់ពីថ្ងៃចុះហត្ថលេខាតទៅ ។

**ចម្លងជូន ÷**

- ខុទ្ទកាល័យឯកឧត្តមរដ្ឋមន្ត្រីក្រសួងសេដ្ឋកិច្ចនិងហិរញ្ញវត្ថុ  
“ដើម្បីជូនជ្រាប”
- ដូចប្រការ ៣  
“ដើម្បីអនុវត្ត”
- ឯកសារ-កាលប្បវត្តិ

**អគ្គនាយក**  
**អគ្គនាយកដ្ឋានគយនិងរដ្ឋាករកម្ពុជា**



បណ្ឌិត គុណ-ញឹម



**សេចក្តីផ្តើម**

ច្បាប់ស្តីពីគយនិងបទប្បញ្ញត្តិទ្រទ្រង់ការអនុវត្តព្រមទាំងនីតិវិធីបំពេញបែបបទបញ្ជាទំនិញពីគយ ជាធរមាននានាត្រូវបានកសាងឡើងជាបន្តបន្ទាប់ចាប់តាំងពីឆ្នាំ២០០៧ កន្លងមក ដោយអ្នកជំនាញការគយជាតិ និងអន្តរជាតិ ជាពិសេសគឺអ្នកជំនាញការមូលនិធិរូបិយវត្ថុអន្តរជាតិ (IMF) និងអ្នកជំនាញការ ទីភ្នាក់ងារសហប្រតិបត្តិការអន្តរជាតិជប៉ុន (JICA)។ ថ្វីត្បិតតែបទប្បញ្ញត្តិទាំងនោះត្រូវបានតាក់តែងឡើងក្នុងបរិបទសម្រាប់ប្រទេសកម្ពុជា ប៉ុន្តែបានរក្សាមូលដ្ឋានគ្រឹះដែលមានសង្គតភាពនឹងការអនុវត្តជាអន្តរជាតិ ជាពិសេសអនុសញ្ញាអន្តរជាតិស្តីពីសាមញ្ញកម្មនិងសុខដុមនីយកម្មនីតិវិធីគយ ឬហៅកាត់ថាអនុសញ្ញាក្រុងក្យូតូដែលបានកែសម្រួល (Revised Kyoto Convention)។

គោលបំណងនៃកម្រងអត្ថបទនេះ មិនមែនជាការប្រមូលផ្តុំនៃច្បាប់និងបទប្បញ្ញត្តិពាក់ព័ន្ធនឹងការនាំចេញនាំចូលទាំងស្រុងនោះទេ ប៉ុន្តែជាសម្រង់អត្ថបទនៃផ្នែកសំខាន់ៗនៃច្បាប់និងបទប្បញ្ញត្តិទាំងនោះ ហើយត្រូវបានប្រែសម្រួលជាភាសាសាមញ្ញសម្រាប់អ្នកអានទូទៅ ដែលមិនមានជំនាញពាក់ព័ន្ធនឹងគយ។ ដូច្នេះ កម្រងអត្ថបទប្រភេទនេះអាចចាត់ទុកថាជាការបោះពុម្ពផ្សព្វផ្សាយលើកដំបូងរបស់អគ្គនាយកដ្ឋានគយនិងរដ្ឋាករកម្ពុជា។

ជាទូទៅ សាមញ្ញកម្មនីតិវិធីគយត្រូវបានគេទទួលស្គាល់ថាជាវិធានការមួយសម្រាប់កិច្ចសម្រួលពាណិជ្ជកម្មដែលជាគោលដៅរួមរបស់គយទូទាំងពិភពលោក។ តែទោះជាយ៉ាងណាក៏ដោយកម្មវិធីលើកកម្ពស់ការយល់ដឹងរបស់សាធារណជនប្រកបដោយប្រសិទ្ធភាពក៏ដើរតួនាទីយ៉ាងសំខាន់ផងដែរនៅក្នុងកិច្ចសម្រួលពាណិជ្ជកម្ម។ ការផ្សព្វផ្សាយឱ្យបានទូលំទូលាយនូវកម្រងអត្ថបទនេះ នឹងជួយឱ្យភាគីពាក់ព័ន្ធកាន់តែងាយយល់អំពីនីតិវិធីនានាសម្រាប់ការបំពេញបែបបទបញ្ជាទំនិញពីគយ។

ខ្ញុំសង្ឃឹមថា កម្រងអត្ថបទនេះនឹងក្លាយជាឯកសារដ៏មានសារៈប្រយោជន៍សម្រាប់អ្នកអានគ្រប់មជ្ឈដ្ឋានរួមទាំងអ្នកសិក្សាស្រាវជ្រាវ អ្នកជំនាញគោលនយោបាយ និងជាពិសេសធុរជនដែលកំពុង ឬមានបំណងប្រកបធុរកិច្ចនៅកម្ពុជា។

**អគ្គនាយក**

**អគ្គនាយកដ្ឋានគយនិងរដ្ឋាករកម្ពុជា**



**បណ្ឌិត គុណ ញឹម**

# សេចក្តីអះអាងផ្នែកគតិយុត្តិ

សៀវភៅកម្រងអត្ថបទស្តីពីការបំពេញបែបបទបញ្ចេញទិន្នន័យ (ហៅកាត់ថា “កម្រងអត្ថបទ”) ត្រូវបានរៀបរៀងឡើងដោយអគ្គនាយកដ្ឋានគយនិងរដ្ឋាករកម្ពុជា (ហៅកាត់ថា “អគរ”) សហការជាមួយលោក Hiroshi Suzuki ប្រធានស្ថាប័នស្រាវជ្រាវពាណិជ្ជកម្មសម្រាប់កម្ពុជា (Business Research Institute for Cambodia - BRIC) ក្រោមគម្រោងជំនួយបច្ចេកទេសរបស់ធនាគារអភិវឌ្ឍន៍អាស៊ី (ADB) ស្តីពីការគាំទ្រកិច្ចសម្រួលពាណិជ្ជកម្មសម្រាប់ការអនុវត្តផែនការសហគមន៍សេដ្ឋកិច្ចអាស៊ាន។ គោលបំណងសំខាន់នៃកម្រងអត្ថបទនេះ គឺដើម្បីផ្សព្វផ្សាយបង្កើនការយល់ដឹង និងសម្រួលបន្ថែមទៀតដល់សាធារណជន ក្នុងការស្វែងយល់អំពីនីតិវិធីបំពេញបែបបទបញ្ចេញទិន្នន័យនៅកម្ពុជា។ ទោះជាយ៉ាងណា រាល់ខ្លឹមសារនានានៅក្នុងសៀវភៅកម្រងអត្ថបទនេះ គឺគ្រាន់តែជាការប្រមូលផ្តុំនិងបកស្រាយដោយសង្ខេបនូវបទប្បញ្ញត្តិច្បាប់ជាធរមាននានាពាក់ព័ន្ធនឹងនីតិវិធីនៃការបំពេញបែបបទបញ្ចេញទិន្នន័យតែប៉ុណ្ណោះ និងមិនឆ្លុះបញ្ចាំងនូវទស្សនៈ ឬ គោលនយោបាយរបស់អគ្គនាយកដ្ឋានគយនិងរដ្ឋាករកម្ពុជា ក៏ដូចជារាជរដ្ឋាភិបាលកម្ពុជាឡើយ។

ក្នុងន័យនេះ អគរ សូមបញ្ជាក់ថា កម្រងអត្ថបទនេះ នឹងពុំស្ថិតក្នុងក្របខណ្ឌនៃការធានាអះអាងផ្នែកគតិយុត្តិជាគោលដៅសម្រាប់ប្រើប្រាស់ក្នុងផ្លូវតុលាការឡើយ និងពុំមានកាតព្វកិច្ចផ្លូវច្បាប់ណាមួយពាក់ព័ន្ធនឹងកំហុសការបាត់បង់ខ្លឹមសារ ឬ ការបកស្រាយមិនត្រឹមត្រូវនានា ដែលកើតឡើងជាយថាហេតុក្នុងការរៀបចំកម្រងអត្ថបទនេះឡើយ។ ទន្ទឹមនេះ អគរ ក៏សូមរក្សាសិទ្ធិក្នុងការកែប្រែនានា ដូចជាការលុបចេញ ការបន្ថែម ឬ ការកែតម្រូវខ្លឹមសារ និងការធ្វើបច្ចុប្បន្នភាពដើម្បីឱ្យស្របតាមស្ថានភាពជាក់ស្តែងពីពេលមួយទៅពេលមួយ ដោយពុំមានការផ្តល់ហេតុផល ឬ ការជូនដំណឹងជាសាធារណៈជាមុនផងដែរ។

ចុងបញ្ចប់ ដើម្បីធានាការអនុវត្តឱ្យអនុលោមតាមច្បាប់និងបទប្បញ្ញត្តិពាក់ព័ន្ធជាធរមាន អគរ ស្នើដល់សាធារណជនមេត្តាអានឯកសារគតិយុត្តិជាធរមានបន្ថែមទៀត ដូចមានយោងនៅគ្រប់ផ្នែកនៃកម្រងអត្ថបទនេះ មុនពេលអនុវត្តនីតិវិធីបំពេញបែបបទបញ្ចេញទិន្នន័យជាក់ស្តែង។



# សេចក្តីថ្លែងអំណរគុណ

កម្រងអត្ថបទនេះត្រូវបានចងក្រងឡើងដោយមានការគាំទ្រពីធនាគារអភិវឌ្ឍន៍អាស៊ី (ADB) ក្រោមជំនួយបច្ចេកទេស (TA 8079) ស្តីពីកិច្ចសម្រួលពាណិជ្ជកម្មសម្រាប់គាំទ្រផែនការអភិវឌ្ឍសហគមន៍សេដ្ឋកិច្ចអាស៊ាន (មហាអនុតំបន់ទន្លេមេគង្គ/ តំបន់អភិវឌ្ឍន៍ត្រីកោណ ប្រទេសឥណ្ឌូនេស៊ី-ម៉ាឡេស៊ី-ថៃ) ដែលត្រូវបានឧបត្ថម្ភថវិកាដោយរដ្ឋាភិបាលជប៉ុនតាមរយៈមូលនិធិជប៉ុនសម្រាប់កាត់បន្ថយភាពក្រីក្រ។

ទស្សនៈដែលបានលើកឡើងក្នុងកម្រងអត្ថបទនេះគឺជាទស្សនៈរបស់អ្នកនិពន្ធ និងមិនឆ្លុះបញ្ចាំងពីទស្សនៈ និងគោលនយោបាយរបស់ធនាគារអភិវឌ្ឍន៍អាស៊ី (ADB) ឬ ក្រុមប្រឹក្សាភិបាលរបស់ធនាគារ ឬរាជរដ្ឋាភិបាលឡើយ។

# បញ្ជីអក្សរកាត់

ក. អ. ក	ក្រុមប្រឹក្សាអភិវឌ្ឍន៍កម្ពុជា
គ. វ. ក	គណៈកម្មាធិការវិនិយោគកម្ពុជា
គលត	គម្រោងវិនិយោគមានលក្ខណៈសម្បត្តិគ្រប់គ្រាន់
គ. ជ. នា	គណៈកម្មាធិការនីតិសម្បទានិងអភិវឌ្ឍន៍
អគរ	អគ្គនាយកដ្ឋានគយនិងរដ្ឋាករកម្ពុជា
តសព	តំបន់សេដ្ឋកិច្ចពិសេស
សហវ	ក្រសួងសេដ្ឋកិច្ចនិងហិរញ្ញវត្ថុ









# មាតិកា

- លិខិតបង្គាប់ការ..... ii
- អារម្ភកថា..... v
- សេចក្តីអះអាងផ្នែកតតិយុត្តិ..... vi
- សេចក្តីថ្លែងអំណរគុណ..... vii
- បញ្ជីអក្សរកាត់..... viii
- ផែនទីនៃព្រះរាជាណាចក្រកម្ពុជា..... x
- មាតិកា..... xi
- ជំពូក ១ ÷ ព័ត៌មានទូទៅ..... ១
  - ១.១. រចនាសម្ព័ន្ធ និងតួនាទីរបស់អគ្គនាយកដ្ឋានគយនិងរដ្ឋាករកម្ពុជា..... ១
    - ១.១.១. ប្រវត្តិសង្ខេប..... ១
    - ១.១.២. ទស្សនវិស័យ..... ៣
    - ១.១.៣. បេសកកម្ម..... ៣
    - ១.១.៤. រចនាសម្ព័ន្ធ..... ៣
      - ១.១.៤.១. អង្គការលេខ..... ៣
      - ១.១.៤.២. តួនាទី និងភារកិច្ច..... ៥
  - ១.២. ខ្លឹមសារពាក់ព័ន្ធច្បាប់ស្តីពីគយ..... ៩
    - ១.២.១. បទប្បញ្ញត្តិទូទៅ..... ៩
      - ១.២.១.១. គោលបំណង..... ៩
      - ១.២.១.២. ដែនគយ និងវង់អំណាចគយ..... ៩
      - ១.២.១.៣. វិធានការការពារផលិតករក្នុងស្រុក..... ១០
      - ១.២.១.៤. ការជាប់អាយ័ត ឬកម្រិតកំណត់..... ១០
    - ១.២.២. ការនាំចូល..... ១១
    - ១.២.៣. ការនាំចេញ..... ១១
    - ១.២.៤. ចំណាត់ថ្នាក់តាមតារាង ដើមកំណើត និង តម្លៃគិតពន្ធ..... ១២
    - ១.២.៥. ការលើកលែង ការលើកលែងជាភាគ និងការបង្វិលសងវិញនូវពន្ធ និងអាករ..... ១៤
    - ១.២.៦. ប្រតិវេទន៍គយ..... ១៤
    - ១.២.៧. សន្និធិគយបណ្តោះអាសន្ន និងភណ្ឌការគយមានដែនកំណត់..... ១៤
  - ១.៣. ពន្ធនិងអាករ..... ១៥
    - ១.៣.១. ប្រព្រឹត្តកម្មធម្មតា..... ១៥
    - ១.៣.២. ប្រព័ន្ធអនុគ្រោះពន្ធ..... ១៦





២.២.៥.២. នីតិវិធីគ្រប់គ្រងទំនិញក្នុងភណ្ណាគារគយមានដែនកំណត់.....	៤៧
២.២.៦. ទំនិញនាំចូលតាមរបបអាគារលក់ទំនិញរួចពន្ធ .....	៤៨
២.២.៦.១. បែបបទនៃការនាំចូល.....	៤៨
២.២.៦.២. ការធ្វើចរាចរទំនិញរួចពន្ធ.....	៤៨
២.២.៦.៣. កាតព្វកិច្ចរបស់អាជីវករ.....	៤៨
២.២.៧. ទំនិញដែលត្រូវលើកលែងពន្ធ និងអាករ.....	៤៩
២.២.៧.១. ការកំណត់មុខទំនិញដែលត្រូវលើកលែងពន្ធ និងអាករ.....	៤៩
២.២.៧.២. ការគ្រប់គ្រងទំនិញដែលបានលើកលែងពន្ធ និងអាករ.....	៥០
២.២.៨. នីតិវិធីក្នុងការនាំចេញអង្ករ និងផលិតផលកសិកម្ម.....	៥១
២.៣. នីតិវិធីមុនពេលបំពេញបែបបទបញ្ជាទំនិញពីគយ.....	៥២
២.៣.១. វិធានបញ្ជាក់ជាមុន .....	៥២
២.៣.១.១. និយមន័យ.....	៥២
២.៣.១.២. បុគ្គលដែលមានសិទ្ធិស្នើសុំវិធានបញ្ជាក់ជាមុន(អ្នកស្នើសុំ).....	៥៣
២.៣.១.៣. ការិយាល័យទទួលបន្ទុកវិធានបញ្ជាក់ជាមុន.....	៥៣
២.៣.១.៤. នីតិវិធីក្នុងការស្នើសុំវិធានបញ្ជាក់ជាមុន.....	៥៣
២.៣.១.៥. ដំណើរការពាក្យស្នើសុំវិធានបញ្ជាក់ជាមុន.....	៥៣
២.៣.១.៦. សុពលភាពរបស់វិធានបញ្ជាក់ជាមុន .....	៥៥
២.៣.១.៧. ការពិនិត្យឡើងវិញនូវវិធានបញ្ជាក់ជាមុន .....	៥៥
២.៣.១.៨. ការផ្សព្វផ្សាយវិធានបញ្ជាក់ជាមុន.....	៥៥
២.៣.២. ការផ្ទៀងផ្ទាត់តម្លៃគិតពន្ធគយ.....	៥៨
២.៣.២.១. និយមន័យតម្លៃគិតពន្ធគយ.....	៥៨
២.៣.២.២. ការធ្វើវិមជ្ឈការការងារតម្លៃគិតពន្ធគយ.....	៥៨
២.៣.២.៣. នីតិវិធីនៃការផ្ទៀងផ្ទាត់តម្លៃគិតពន្ធគយ.....	៥៩
២.៣.៣. វិញ្ញាបនបត្រដើមកំណើតទំនិញ.....	៦០
២.៣.៣.១. ការបង្ហាញវិញ្ញាបនបត្រដើមកំណើតទំនិញ.....	៦០
២.៣.៣.២. ករណី វិញ្ញាបនបត្រដើមកំណើតទំនិញត្រូវបានច្រានចោល.....	៦០
២.៣.៣.៣. ទម្រង់នៃវិញ្ញាបនបត្រដើមកំណើតទំនិញ.....	៦០
២.៣.៣.៤. ការត្រួតពិនិត្យវិញ្ញាបនបត្រដើមកំណើតទំនិញ.....	៦០
២.៣.៤. ទំនិញហាមឃាត់និងទំនិញជាប់កម្រិតកំណត់ .....	៦១
២.៣.៥. លិខិតអនុញ្ញាតគយ .....	៦៣
២.៣.៥.១. ទំនិញជាកម្មវត្ថុនៃការស្នើសុំលិខិតអនុញ្ញាតគយ .....	៦៤
២.៣.៥.២. នីតិវិធីនៃការស្នើសុំលិខិតអនុញ្ញាតគយ .....	៦៤
២.៤. នីតិវិធីផ្សេងៗ.....	៦៧
២.៤.១. កញ្ចប់បញ្ជីតាមប្រែសណីយ៍.....	៦៧
២.៤.១.១. សន្និធិគយបណ្តោះអាសន្ន.....	៦៧
២.៤.១.២. ការបំពេញបែបបទគយ.....	៦៧

២.៤.១.៣. ការត្រួតពិនិត្យទំនិញ.....	៦៨
២.៤.២. ទំនិញឬ សម្ភារប្រើប្រាស់ផ្ទាល់ខ្លួនរបស់អ្នកដំណើរ .....	៦៨
២.៤.៣. ទំនិញគ្មានលក្ខណៈពាណិជ្ជកម្ម .....	៦៩
២.៤.៤. ទំនិញតាមរូបភាពតូច .....	៦៩
២.៤.៥. ទំនិញតម្លៃទាប.....	៧០
២.៤.៦. ការនាំចូល និងនាំចេញរូបិយប័ណ្ណបរទេស.....	៧១
២.៤.៦.១. ការនាំចូលរូបិយប័ណ្ណ.....	៧១
២.៤.៦.២. ការនាំចេញរូបិយប័ណ្ណ.....	៧១
២.៤.៦.៣. នីតិវិធីនាំចេញរូបិយប័ណ្ណ.....	៧១
២.៤.៧. ការនាំចូលនិងនាំចេញសាកសព.....	៧១
២.៤.៨. ការសម្រុះសម្រួលបទល្មើសគយ .....	៧២
២.៤.៨.១. សិទ្ធិរដ្ឋបាលគយក្នុងការសម្រុះសម្រួលបទល្មើសគយ.....	៧២
២.៤.៨.២. នីតិវិធីសម្រុះសម្រួលបទល្មើសគយ.....	៧២
២.៤.៨.៣. នីតិវិធីតវ៉ាប្រឆាំងកំណត់ហេតុគយ.....	៧៣

**ជំពូក ៣ ÷ នីតិវិធីផ្សេងទៀតអនុលោមតាមច្បាប់និងបទប្បញ្ញត្តិរបស់ក្រសួងពាក់ព័ន្ធ..... ៧៤**

៣.១. អាជ្ញាប័ណ្ណ លិខិតអនុញ្ញាតិ និងវិញ្ញាបនបត្រ.....	៧៤
៣.២. វិញ្ញាបនបត្របញ្ជាក់ប្រភពដើមទំនិញ.....	៧៦
៣.២.១. សេចក្តីផ្តើម.....	៧៦
៣.២.២. ប្រទេសដែលតម្រូវឱ្យមានវិញ្ញាបនបត្របញ្ជាក់ប្រភពដើមទំនិញ.....	៧៦
៣.២.៣. របៀបដាក់ពាក្យស្នើសុំ វិញ្ញាបនបត្រ បញ្ជាក់ប្រភពដើមទំនិញ .....	៧៧
៣.២.៤. កម្រៃសេវានៃការដាក់ពាក្យ ស្នើសុំវិញ្ញាបនបត្រ បញ្ជាក់ប្រភពដើមទំនិញ.....	៨១
៣.២.៥. កាលវិភាគដំណើរការ ប្រព័ន្ធស្វ័យប្រវត្តិកម្ម .....	៨១
៣.២.៦. ព័ត៌មានទំនាក់ទំនង.....	៨២
៣.៣. វិញ្ញាបនបត្រអនាម័យ និងភូតតាមអនាម័យ.....	៨២
៣.៣.១. និយមន័យ .....	៨២
៣.៣.២. គោលបំណង.....	៨២
៣.៣.៣. កិច្ចការពារ.....	៨៣
៣.៣.៤. ទំនិញដែលជាកម្មវត្ថុត្រូវត្រួតពិនិត្យភូតតាមអនាម័យ .....	៨៣
៣.៣.៥. ដំណើរការស្នើសុំ វិញ្ញាបនបត្រអនាម័យ និងភូតតាមអនាម័យ .....	៨៣
៣.៣.៦. កំណត់សម្គាល់.....	៨៥
៣.៣.៧. ព័ត៌មានបន្ថែមសម្រាប់ការងារភូតតាមអនាម័យ.....	៨៥

**ឧបសម្ព័ន្ធ .....** ៨៦

ឧបសម្ព័ន្ធ ក. ច្បាប់ និងបទប្បញ្ញត្តិ ពាក់ព័ន្ធនឹងបែបបទបញ្ជាទំនិញពីគយ.....	៨៦
ឧបសម្ព័ន្ធ ខ. តារាងតម្លៃ .....	៩១
ឧបសម្ព័ន្ធ គ. បញ្ជីទំនាក់ទំនងតាមក្រសួងពាក់ព័ន្ធ.....	៩២
ឧបសម្ព័ន្ធ ឃ. យោង.....	៩៥

# ជំពូក ១

## ព័ត៌មានទូទៅ

### ១.១. រចនាសម្ព័ន្ធ និងតួនាទីរបស់អគ្គនាយកដ្ឋាន គយនិងរដ្ឋាករកម្ពុជា

#### ១.១.១. ប្រវត្តិសង្ខេប

អគ្គនាយកដ្ឋាន គយ និង រដ្ឋាករ ត្រូវបាន បង្កើតឡើង ក្នុងសម័យសង្គមរាស្ត្រនិយមដោយព្រះរាជក្រមលេខ ៦៦១ ចុះថ្ងៃទី២៩ ខែមិថុនា ឆ្នាំ១៩៥១។ កិច្ចដំណើរការ របស់អគ្គនាយកដ្ឋានគយនិងរដ្ឋាករត្រូវបានបញ្ឈប់ពី ឆ្នាំ១៩៧៥ ដល់ ឆ្នាំ១៩៧៩ ក្រោមរបបខ្មែរក្រហម។ អង្គភាព នេះ ចាប់ដំណើរការឡើងវិញនៅ ថ្ងៃទី១៣ ខែកក្កដា ឆ្នាំ១៩៧៩ ក្រោមឱវាទក្រសួងពាណិជ្ជកម្ម។ អង្គភាពនេះត្រូវបានផ្ទេរទៅនៅក្រោម ឱវាទក្រសួង សេដ្ឋកិច្ចនិងហិរញ្ញវត្ថុ តាមរយៈអនុក្រឹត្យលេខ ០៦ អនក្រ ចុះថ្ងៃទី១១ ខែមិថុនា ឆ្នាំ១៩៨៨។ ទីបាត់ការគយ

និងរដ្ឋាករត្រូវបានតម្កើងជាអគ្គនាយកដ្ឋានគយនិង រដ្ឋាករកម្ពុជា (អគរ) តាមរយៈអនុក្រឹត្យលេខ ១៣៤ ចុះថ្ងៃទី១៥ ខែកញ្ញា ឆ្នាំ២០០៨។ អគរ គឺជា រដ្ឋបាល សាធារណៈ ស្ថិតក្រោម ឱវាទ ក្រសួង សេដ្ឋកិច្ច និង ហិរញ្ញវត្ថុ។

ប្រធាន គយ និង រដ្ឋាករ ត្រូវបាន ជ្រើសតាំង ដោយ រដ្ឋាភិបាលមានសមាសភាពដូចខាងក្រោម៖

ល.រ	ឆ្នាំចូលកាន់តំណែង	នាមឈ្មោះ	កំណត់សម្គាល់
១.	ឆ្នាំ១៩៩២	លោក អៀរ ស៊ីចូវ	និស្សិតពាណិជ្ជកម្មកម្ពុជាបារាំង
២.	ឆ្នាំ១៩៩៤	លោក កែវ ម៉ុងត្រី	និស្សិតពាណិជ្ជកម្មកម្ពុជាបារាំង

៣.	ឆ្នាំ១៩៥៦	លោក អ៊ុច សាំសែម	អធិការគយ-រដ្ឋាករ
៤.	ឆ្នាំ១៩៥៨	លោក កុច សាន	អធិការគយ-រដ្ឋាករ
៥.	ឆ្នាំ១៩៦០	លោក ញឹក នូ	មន្ត្រីរាជរាំង
៦.	ឆ្នាំ១៩៦២	លោក ជុំ យ៉ែម	មន្ត្រីរាជរាំង
៧.	ឆ្នាំ១៩៦៣	លោក ឈិន រ៉ែន	អធិការគយ-រដ្ឋាករ
៨.	ឆ្នាំ១៩៦៤	លោក ជុំ យ៉ែម	អធិការគយ-រដ្ឋាករ
៩.	ឆ្នាំ១៩៦៦	លោក ហ៊ូ ហុង	មន្ត្រីរាជរាំង
១០.	ឆ្នាំ១៩៦៨	លោក ជុំ យ៉ែម	អធិការគយ-រដ្ឋាករ
១១.	ឆ្នាំ១៩៧០	លោក សូ ខាំខួយ	អធិការគយ-រដ្ឋាករ
១២.	ឆ្នាំ១៩៧២	លោក ជុំ យ៉ែម	អធិការគយ-រដ្ឋាករ
១៣.	ឆ្នាំ១៩៧៤	លោក គឹម សុន	នាយកកិច្ចការសាធារណៈ
១៤.	ឆ្នាំ១៩៧៥	លោក គង់ សារិន	អធិការគយ-រដ្ឋាករ
១៥.	ឆ្នាំ១៩៧៩-១៩៩៧	លោក ស ហួរ	នាយកទីចាត់ការគយនិងរដ្ឋាករ
១៦.	ឆ្នាំ១៩៩៧-១៩៩៨	លោក អ៊ុន សារឿង	នាយកទីចាត់ការគយនិងរដ្ឋាករ
១៧.	ឆ្នាំ១៩៩៨-២០១៤	ឯកឧត្តមបណ្ឌិត ប៊ែន ស៊ីម៉ន	ប្រតិភូរាជរដ្ឋាភិបាលទទួលបន្ទុកជា អគ្គនាយកគយនិងរដ្ឋាករកម្ពុជា
១៨.	ខែកញ្ញា ២០១៤ - បច្ចុប្បន្ន	បច្ចុប្បន្ន ឯកឧត្តមបណ្ឌិត គុណ ញឹម	អគ្គនាយកនៃ អគរ

អគរ បានក្លាយជាសមាជិកទី ១៥៥ នៃអង្គការគយពិភពលោក (World Customs Organization) នាថ្ងៃទី០៣ ខែមេសា ឆ្នាំ២០០១។

## ១.១.២. ទស្សនវិស័យ

អគរ មានទស្សនវិស័យក្នុងការអភិវឌ្ឍខ្លួនឱ្យក្លាយជា រដ្ឋបាលគយទំនើបមួយ ស្របតាមបរិយាកាស និង ឧត្តមានុវត្តន៍ជាអន្តរជាតិ ដោយមានការទទួលស្គាល់ពី ថ្នាក់ជាតិ និងអន្តរជាតិលើប្រសិទ្ធភាពនៃការគ្រប់គ្រង រដ្ឋបាល និងកិច្ចប្រតិបត្តិការ ព្រមទាំងជាស្ថាប័នផ្តល់ សេវាយ៉ាងមានប្រសិទ្ធភាពដល់សហគមន៍ធុរកិច្ចនិង ភាគីពាក់ព័ន្ធ។

## ១.១.៣. បេសកកម្ម

បេសកកម្មរបស់ អគរ គឺ ដើម្បីជួយពន្លឿននិងសម្រួល ដល់ការធ្វើធុរកិច្ចស្របច្បាប់ និងដំណើរឆ្លងកាត់របស់ អ្នកទេសចរណ៍ ការប្រមូលនិងបង្កើនចំណូលថវិកាជាតិ ការធានាឱ្យមានការប្រកួតប្រជែងសេដ្ឋកិច្ចប្រកបដោយ សមធម៌ ការធ្វើឱ្យប្រសើរឡើងនូវសុវត្ថិភាពសង្គមនិង សន្តិសុខជាតិ និងការធ្វើឱ្យមាននិរន្តរភាពនៃការអភិវឌ្ឍ និងសម្រេចបានតាមគោលដៅកំណើនសេដ្ឋកិច្ចរបស់ កម្ពុជា។ ក្នុងន័យនេះ គោលដៅយុទ្ធសាស្ត្រនិងផែនការ សកម្មភាពត្រូវបង្កើតឡើងដើម្បីធ្វើឱ្យបេសកកម្មនេះ ទទួលបានជោគជ័យ។

## ១.១.៤. រចនាសម្ព័ន្ធ

### ១.១.៤.១. អង្គការលេខ

រចនាសម្ព័ន្ធនិងការគ្រប់គ្រងរបស់ អគរ បានផ្លាស់ប្តូរ បន្ទាប់ពីបានដំឡើងពិសោធន៍គយនិងរដ្ឋាករទៅជា អគរ ដើម្បី ឆ្លើយតប តាម ការអភិវឌ្ឍ ពាណិជ្ជកម្ម អន្តរជាតិ និងបញ្ហាប្រឈមផ្សេងៗដែលរដ្ឋបាលគយ បានជួបប្រទះ។ អង្គការលេខរបស់អគរនាយកដ្ឋាន គយនិងរដ្ឋាករនាពេលបច្ចុប្បន្នបានរៀបចំស្របតាម បេសកកម្ម តួនាទីរបស់អគរនាយកដ្ឋានដែលមានចែង នៅក្នុងអនុក្រឹត្យលេខ៤៨៨ ចុះថ្ងៃទី១៦ ខែតុលា ឆ្នាំ២០១៣ ដែលត្រូវបានកែតម្រូវពីអនុក្រឹត្យលេខ ១៣៤ ចុះថ្ងៃទី១៥ ខែកញ្ញា ឆ្នាំ២០០៨ និងអនុក្រឹត្យ លេខ ១៥២ ចុះថ្ងៃទី០៦ ខែតុលា ឆ្នាំ២០០៨។



# អង្គការលេខរបស់អគ្គនាយកដ្ឋានសេរីនិងរដ្ឋាករកម្ពុជា

Organizational Chart of the General Department of Customs and Excise of Cambodia

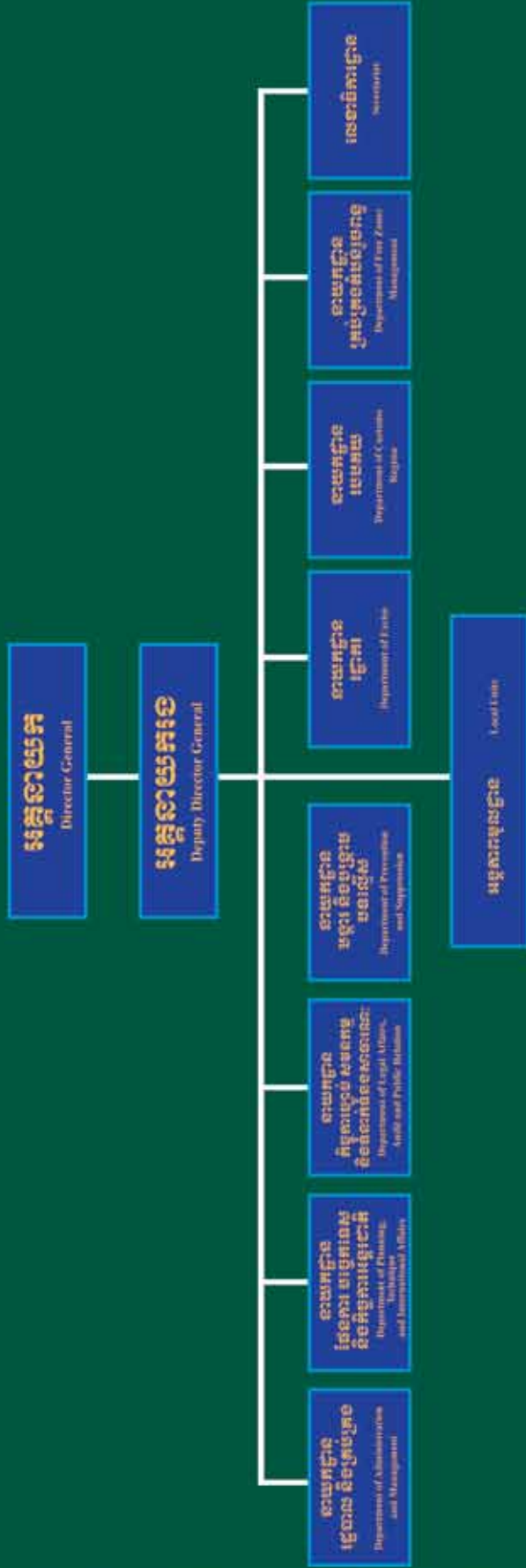

យោង: អនុក្រឹត្យលេខ ៤៨៨ អនក្រ.បក ចុះថ្ងៃទី១៦ ខែតុលា ឆ្នាំ២០១៣

Reference: Sub-decree of The Royal Government of Cambodia No. 488 Dated 16 October, 2013

រចនាសម្ព័ន្ធរដ្ឋបាល អគ្គ មាននាយកដ្ឋានក្រោមឱវាទ ចំនួនប្រាំពីរ និងលេខាធិការដ្ឋានមួយនៅថ្នាក់កណ្តាល និង អង្គភាពមូលដ្ឋានមួយចំនួនដូចខាងក្រោម៖

**១- អង្គភាពថ្នាក់កណ្តាល**

- លេខាធិការដ្ឋាន
- នាយកដ្ឋានរដ្ឋបាល និងគ្រប់គ្រង
- នាយកដ្ឋានផែនការ បច្ចេកទេស និងកិច្ចការ អន្តរជាតិ
- នាយកដ្ឋានបង្ការ និងបង្ក្រាបបទល្មើស
- នាយកដ្ឋានកិច្ចការច្បាប់ សវនកម្ម និងទំនាក់ ទំនងសាធារណៈ
- នាយកដ្ឋានរបបគយ
- នាយកដ្ឋានរដ្ឋាករ
- នាយកដ្ឋានគ្រប់គ្រងតំបន់រួចពន្ធ

**២- អង្គភាពមូលដ្ឋាន**

- សាខាគយនិងរដ្ឋាករនាំចេញ
- សាខាគយនិងរដ្ឋាករអាកាសយានដ្ឋានអន្តរជាតិ
- សាខាគយនិងរដ្ឋាករប្រៃសណីយ៍
- សាខាគយនិងរដ្ឋាករផ្ទៃស្រុក
- សាខាគយនិងរដ្ឋាករកំពង់ផែអន្តរជាតិភ្នំពេញ
- សាខាគយនិងរដ្ឋាករកំពង់ផែអន្តរជាតិ ក្រុងព្រះសីហនុ
- សាខាគយនិងរដ្ឋាកររាជធានី-ខេត្ត

**១.១.៤.២. តួនាទី និងភារកិច្ច**

**លេខាធិការដ្ឋាន**

- ស្រាវជ្រាវ ពិនិត្យ សិក្សា ធ្វើរបាយការណ៍ និងជូន យោបល់ជាប្រចាំលើរាល់ការងារចាំបាច់នានាជូន អគ្គនាយកនៃ អគ្គ
- រៀបចំ តាក់តែង ចងក្រង ថែរក្សានូវបណ្តា ឯកសារនានាតាមការចាំបាច់របស់អគ្គនាយក នៃអគ្គ

- ត្រួតពិនិត្យបណ្តាឯកសារ សេចក្តីព្រាងសំណើ សំណុំលិខិតផ្សេងៗ ឬកំណត់បង្ហាញមតិធានា មុននឹងបញ្ជូនទៅសុំការសម្រេចពីថ្នាក់ដឹកនាំនៃ អគ្គ
- រៀបចំ គ្រប់គ្រងការងារសវនកម្មផ្ទៃក្នុងអង្គភាព គយនិងរដ្ឋាករ និងបំពេញបេសកកម្មផ្សេងទៀត តាម ការកំណត់ជាក់ស្តែងរបស់ អគ្គនាយកនៃ អគ្គ ។

**នាយកដ្ឋានរដ្ឋបាល និងគ្រប់គ្រង**

- រៀបចំ និងចាត់ចែងការងារគ្រប់គ្រងមន្ត្រីរាជការ គយនិងរដ្ឋាករ ដែលរាប់បញ្ចូលទាំងការគ្រប់គ្រង ស្ថិតិ អនុលោមភាព ការផ្លាស់ប្តូរ-ផ្ទេរភារកិច្ច និង ឋានៈ ការលើកសរសើរ ឬ ដាក់វិន័យ និងការ រៀបចំគោលនយោបាយពាក់ព័ន្ធនឹងក្របខ័ណ្ឌ បៀវត្សរ៍ ប្រាក់កម្រៃ របបឧបត្ថម្ភ និងរបប សម្រាកលំហែផ្សេងៗ
- រៀបចំនិងចាត់ចែងការងារបណ្តុះបណ្តាលមន្ត្រី រាជការគយនិងរដ្ឋាករ ក៏ដូចជាមន្ត្រីរាជការនៃ អង្គភាពពាក់ព័ន្ធផ្សេងទៀត ព្រមទាំងផ្នែកឯកជន ផងដែរ ក្នុងករណីចាំបាច់
- គ្រប់គ្រងការទទួល ការបញ្ជូន និងការចែកចាយ ឯកសារផ្លូវការផ្សេងៗ
- ទទួលបន្ទុកការងាររដ្ឋបាលផ្សេងទៀត រាប់បញ្ចូល ទាំង ការកសាង របាយការណ៍ ការវាយតម្លៃ ប្រសិទ្ធភាពការងារ និងការចេញលិខិតឧទ្ទេសនាម ឬ លិខិតបញ្ជាបេសកកម្មផ្សេងៗ
- គ្រប់គ្រងស្ថិតិការប្រើប្រាស់អាវុធក្នុងអង្គភាព
- ទទួលខុសត្រូវ គ្រប់គ្រងការងាររបស់ អគ្គ ពាក់ព័ន្ធ នឹងហិរញ្ញវត្ថុ គណនេយ្យ ការចូលរួមកសាង និង ត្រួតពិនិត្យការអនុវត្តផែនការចំណូល-ចំណាយ ការទូទាត់នានា ការគ្រប់គ្រងតម្រូវការ ការទិញ ការបែងចែក និងការថែរក្សាសម្ភារ និងបរិក្ខារ ព្រមទាំងទ្រព្យសម្បត្តិផ្សេងៗរបស់ អគ្គ

- បំពេញបេសកកម្មផ្សេងទៀត តាមការណែនាំរបស់ក្រសួងសេដ្ឋកិច្ចនិងហិរញ្ញវត្ថុ។

**នាយកដ្ឋានផែនការ បច្ចេកទេស និងកិច្ចការអន្តរជាតិ**

- លើកឡើងនូវគោលនយោបាយសមស្រប ពាក់ព័ន្ធនឹងនីតិវិធីនៃការប្រមូលពន្ធនិងអាករ ការកំណត់គោលដៅ ប្រមូលចំណូល និង ការកសាង នូវផែនការមេ និងផែនការសកម្មភាពរបស់អង្គភាពគយនិងរដ្ឋាករ
- គ្រប់គ្រងការកសាង ការស្រាវជ្រាវ និងចូលរួមតាមដានត្រួតពិនិត្យការអនុវត្តបទប្បញ្ញត្តិ និងគោលនយោបាយទាំងឡាយ ដែលពាក់ព័ន្ធនឹងតារាងពន្ធគយ ការកំណត់តម្លៃគិតពន្ធគយ ឬអាករគយលើទំនិញនាំចេញ-នាំចូល ការវិវត្តនៃការកំណត់ដើមកំណើតទំនិញ អោយបានទាន់ពេលវេលា និងស្របតាមការវិវត្តនៃសេដ្ឋកិច្ចជាតិ និងពាណិជ្ជកម្មអន្តរជាតិ ដោយរាប់បញ្ចូលទាំងការកែសម្រួលចំណាត់ថ្នាក់ទំនិញ ការវាយតម្លៃផលប៉ះពាល់ពីការសម្រួលនានា ការកសាងវិធីសាស្ត្រវិភាគ និងគ្រប់គ្រងមន្ទីរពិសោធន៍គយនានា
- កសាង និង គ្រប់គ្រង ការអនុវត្តនូវផែនការអភិវឌ្ឍន៍ប្រព័ន្ធព័ត៌មានវិទ្យាគយ ជាពិសេសពាក់ព័ន្ធនឹង ការធ្វើស្វ័យប្រវត្តិកម្មនីតិវិធីគយ ព្រមទាំងការគ្រប់គ្រងស្រង់ ប្រមូល និងរក្សាទិន្នន័យស្ថិតិនាំចេញ -នាំចូល ដោយរាប់បញ្ចូលទាំង ការគ្រប់គ្រង ការប្រើប្រាស់ និង ថែរក្សាប្រព័ន្ធទាំងនោះ
- ស្រាវជ្រាវ និងកែសម្រួលជាប្រចាំនូវបញ្ជីតម្លៃគិតពន្ធឬអាករគយសម្រាប់ពិចារណាលើទំនិញនាំចេញ -នាំចូល តម្លៃរូបិយប័ណ្ណ អត្រាប្តូរប្រាក់ អោយបានសមស្របតាមភាពជាក់ស្តែងសម្រាប់ជាមូលដ្ឋានពិចារណា និង សម្រេចចិត្តក្នុងការអនុវត្ត ការងាររបស់អង្គភាពគយ និងរដ្ឋាករមូលដ្ឋាន

- បំពេញតួនាទីពិនិត្យ និងផ្តល់យោបល់លើការងារពាក់ព័ន្ធនឹង បច្ចេកទេសគយ ជាពិសេសលើការងារ កំណត់តម្លៃគិតពន្ធគយ ដើមកំណើត និងចំណាត់ថ្នាក់ទំនិញ និងចូលរួមធ្វើសវនកម្មលើការងារខាងលើនេះ ព្រមទាំងការងារជម្រះបញ្ជីផ្សេងៗទៀត
- បំពេញតួនាទីជាមជ្ឈមណ្ឌលកិច្ចការអន្តរជាតិពាក់ព័ន្ធនឹងវិស័យគយជារួម
- សិក្សា និងវិភាគព័ត៌មានពាក់ព័ន្ធនឹងសេដ្ឋកិច្ចនិង ពាណិជ្ជកម្មអន្តរជាតិ ដោយប្រៀបធៀបជាមួយនឹងទិន្នន័យរបស់រដ្ឋបាល គយនៃប្រទេសជាដៃគូពាណិជ្ជកម្មក្នុងតំបន់និងពិភពលោក
- សម្របសម្រួលកិច្ចសហប្រតិបត្តិការជាមួយអង្គការគយ ពិភពលោក រដ្ឋបាលគយផ្សេងទៀតនិងជាមួយអង្គការនានាដែលពាក់ព័ន្ធនឹងវិស័យគយ
- សម្របសម្រួល និង ចូលរួម សហការ ជាមួយអង្គភាពពាក់ព័ន្ធនៃក្រសួង-ស្ថាប័នរាជរដ្ឋាភិបាលក្នុងក្របខ័ណ្ឌ សហប្រតិបត្តិការសេដ្ឋកិច្ច និងពាណិជ្ជកម្មអន្តរជាតិ
- ចូលរួមឃ្នាំមើល និងវាយតម្លៃប្រសិទ្ធភាពនៃប្រតិបត្តិការគយ
- បំពេញបេសកកម្មផ្សេងទៀត តាមការណែនាំរបស់ក្រសួងសេដ្ឋកិច្ចនិងហិរញ្ញវត្ថុ។

**នាយកដ្ឋានបង្ការ និងបង្ក្រាបបទល្មើស**

- សហការកសាងគោលនយោបាយបម្រើអោយការស្រាវជ្រាវ និងបង្ក្រាបអំពើពន្ធនិងគេចពន្ធគ្រប់ប្រភេទ និងបទល្មើសផ្សេងទៀតទូទាំងដែនគយ
- ចាត់តាំងបណ្តាញស្រាវជ្រាវសម្ងាត់ និងកម្លាំងពិសេសសម្រាប់ទប់ស្កាត់ និងបង្ក្រាបរាល់អំពើល្មើសច្បាប់គយ និងអំពើល្មើសផ្សេងទៀត



- រក្សាទុកទំនិញ ដែលយាត់ទុកបណ្តោះអាសន្ន រង់ចាំការសម្រេចវិនិច្ឆ័យជាស្ថាពរពីអង្គការមានសមត្ថកិច្ចនានា និងចាត់ចែងទំនិញទាំងនោះតាមមុខសញ្ញាដែលបានកំណត់
- ចាត់តាំងក្រុមប្រតិបត្តិការស្រាវជ្រាវ និងបង្ក្រាបអំពើរត់ពន្ធ ធ្វើសកម្មភាពតាមគោលដៅសំខាន់ៗ ចាំបាច់នៅទូទាំងប្រទេស តាមបទបញ្ជាផ្ទាល់របស់អគ្គនាយក នៃអគ្គនាយកដ្ឋានគយ និងរដ្ឋាករកម្ពុជា
- ជាមជ្ឈមណ្ឌលសហប្រតិបត្តិការ និងគ្រប់គ្រងប្រមូល ចងក្រងរាល់ព័ត៌មានពាក់ព័ន្ធនឹងទំនិញបុគ្គល មធ្យោបាយដឹកជញ្ជូន និងល្បិចល្បើសគ្រប់ ប្រភេទ ពី បណ្តា ប្រភព ក្នុងប្រទេស និងអន្តរជាតិ ព្រមទាំងធ្វើការវិភាគ និងវាយតម្លៃហានិភ័យលើព័ត៌មានទាំងនេះ សម្រាប់បម្រើអោយការងារបង្ក្រាបអំពើរត់ពន្ធ និងបទល្មើសផ្សេងទៀតរបស់ស្ថាប័ន មានសមត្ថកិច្ច នៃព្រះរាជាណាចក្រកម្ពុជា និងសមភាគីបរទេសផងដែរ
- បំពេញបេសកកម្មផ្សេងទៀត តាមការណែនាំរបស់ក្រសួងសេដ្ឋកិច្ចនិងហិរញ្ញវត្ថុ។

**នាយកដ្ឋានកិច្ចការច្បាប់ សវនកម្ម និងទំនាក់ទំនងសាធារណៈ**

- សហការស្រាវជ្រាវ និងផ្តល់យោបល់ពាក់ព័ន្ធនឹង ការកសាងបទប្បញ្ញត្តិគយនានា ព្រមទាំងបទប្បញ្ញត្តិផ្សេងទៀតដែលទាក់ទងទៅនឹងកិច្ចប្រតិបត្តិការគយ
- ទទួលបន្ទុកត្រួតពិនិត្យការអនុវត្តបទប្បញ្ញត្តិគយនានា ព្រមទាំងបទប្បញ្ញត្តិផ្សេងទៀត ដែលទាក់ទងទៅនឹងកិច្ចប្រតិបត្តិការគយ និងការធ្វើវិសោធនកម្ម ឬ ការកែសម្រួលបទប្បញ្ញត្តិគយ
- ទទួលបន្ទុកពិនិត្យ និងចូលរួមពិនិត្យសំណើសុំបង្កើតភណ្ឌការគយមានដែនកំណត់តំបន់រួចពន្ធសេវាកម្មជើងសាគយ និងបណ្តាអាជីវកម្មដ្ឋាន

ប្រហាក់ប្រហែល និងចាត់ចែងគ្រប់គ្រងត្រួតពិនិត្យទឹកនៃឯក និងសេវាកម្មទាំងនេះ ដោយអនុលោមតាមបទប្បញ្ញត្តិច្បាប់ និងកិច្ចសន្យាជាធរមាននានា

- សម្រុះសម្រួលបទល្មើសគយ និងវិវាទផ្សេងទៀត ដោយផ្តល់យោបល់សម្រាប់បម្រើអោយការវិនិច្ឆ័យរាល់អំពើល្មើសច្បាប់គយនានា ដាក់ជូនអគ្គនាយកនៃ អគរ ពិនិត្យនិងសម្រេចស្របតាមបញ្ញត្តិនៃច្បាប់ស្តីពីគយ
- ទទួលពិនិត្យ និងវាយតម្លៃនូវរាល់ការតវ៉ានានារបស់ផ្នែកឯកជននានា ក្នុងនាមជាអង្គការទំនាក់ទំនងសាធារណៈរបស់ អគរ ក្នុងគោលដៅរក្សាតុល្យភាពរវាងប្រសិទ្ធភាពនៃការអនុវត្តបទប្បញ្ញត្តិ ច្បាប់ ជាធរមាន និងកិច្ចសម្រួលពាណិជ្ជកម្មអន្តរជាតិ
- កសាង និង ត្រួតពិនិត្យ ការអនុវត្ត ផែនការគ្រប់គ្រងហានិភ័យ ដើម្បីកំណត់មុខសញ្ញាដែលមានហានិភ័យខ្ពស់
- ប្រមូលវិភាគវាយតម្លៃ និងគ្រប់គ្រងព័ត៌មាន និងទិន្នន័យពីប្រភពនានាបញ្ចូលក្នុងប្រព័ន្ធគ្រប់គ្រងភាពជឿជាក់ លើ ធុរជន និង ប្រព័ន្ធគ្រប់គ្រងលក្ខណៈវិនិច្ឆ័យជ្រើសរើសហានិភ័យ
- តាមដានការអនុវត្តកិច្ចព្រមព្រៀងអន្តរស្ថាប័នជាមួយនឹងភ្នាក់ងាររាជរដ្ឋាភិបាលផ្សេងទៀត ដោយអនុលោមតាមគោលនយោបាយនៃកិច្ចសម្រួល ពាណិជ្ជកម្ម តាមរយៈ ការគ្រប់គ្រងហានិភ័យ
- កសាងផែនការ និងចាត់ចែងធ្វើសវនកម្មលើអាជីវកម្មដ្ឋាន ដែលមានហានិភ័យខ្ពស់នានាតាមការកំណត់របស់អគ្គនាយកដ្ឋានគយ និងរដ្ឋាករកម្ពុជា
- បំពេញបេសកកម្មផ្សេងទៀត តាមការណែនាំរបស់ក្រសួងសេដ្ឋកិច្ចនិងហិរញ្ញវត្ថុ។

**នាយកដ្ឋានរបបគយ**

- ចូលរួម រៀបចំ គោលនយោបាយ គ្រប់គ្រង សកម្មភាពវិនិយោគ និងសកម្មភាពនាំចេញ-នាំចូលទំនិញរបស់អង្គការ ស្ថានទូត ស្ថាប័នរដ្ឋ និងបុគ្គលផ្សេងៗទៀតតាមរបបគយអនុគ្រោះ
- ត្រួតពិនិត្យ និងគ្រប់គ្រងការចេញលិខិតអនុញ្ញាតនាំចេញ-នាំចូលទំនិញតាមរបបគយអនុគ្រោះនានា តាមការកំណត់របស់ អគ្គ ព្រមទាំងមានភារកិច្ចតាមដានត្រួតពិនិត្យ ការប្រើប្រាស់សម្ភារបរិក្ខារ និងទំនិញគ្រប់ប្រភេទដែលទទួលបានការអនុគ្រោះនានាតាមទិសដៅដែលបានកំណត់
- ចាត់ចែងត្រួតពិនិត្យជាក្រោយលើប្រតិវេទន៍ និងឯកសារភ្ជាប់ ហើយសរុបលទ្ធផលនិងលើកឡើងនូវវិធានការសមស្របក្នុងករណីចាំបាច់
- បំពេញបេសកកម្មផ្សេងទៀត តាមការណែនាំរបស់ក្រសួងសេដ្ឋកិច្ចនិងហិរញ្ញវត្ថុ។

**នាយកដ្ឋានរដ្ឋាករ**

- លើកឡើងនូវគោលនយោបាយ ពន្ធនិង អាករ ការគ្រប់គ្រង ផលិតកម្ម ការនាំចេញ-នាំចូល ការធ្វើចរាចរចែកចាយ ឬការធ្វើសន្និធិផលិតផល តេលសិលា និងផលិតផលជាប់អាករពិសេស ផ្សេងទៀត តាមការកំណត់របស់ក្រសួងសេដ្ឋកិច្ច និងហិរញ្ញវត្ថុ
- កសាងនូវផែនការមេ និងផែនការសកម្មភាព សម្រាប់អភិវឌ្ឍវិស័យរដ្ឋាករ និងសម្រាប់កិច្ចសម្រួលពាណិជ្ជកម្មតាមរបបគយនីមួយៗរបស់អង្គភាពគយនិងរដ្ឋាករ
- គ្រប់គ្រង ត្រួតពិនិត្យបែបបទនាំចេញ-នាំចូល ការប្រមូលពន្ធនិងអាករ ការចែកចាយ ការដឹកជញ្ជូន ចរាចរ សន្និធិផលិតផលតេលសិលានៅទូទាំងប្រទេស នៅតាមមណ្ឌលឃ្នាំង ឬ អាជីវកម្មដ្ឋានផ្សេងៗ

- គ្រប់គ្រងកិច្ចដំណើរការរបស់បណ្តាអាជីវកម្មដ្ឋាន ផលិតទំនិញជាប់អាករពិសេស ហាងលក់ទំនិញ រួចពន្ធ ការធ្វើបែបបទភណ្ឌិកាប្រៃសណីយ៍ តាមការកំណត់របស់ក្រសួងសេដ្ឋកិច្ចនិងហិរញ្ញវត្ថុ ព្រមទាំង ចូលរួម សហការ ជាមួយ សមត្ថកិច្ច ពាក់ព័ន្ធ ស្រាវជ្រាវ និងបង្ក្រាបបទល្មើសគយ ពាក់ព័ន្ធនឹងប្រតិបត្តិការអាជីវកម្មទាំងនេះ
- បំពេញបេសកកម្មផ្សេងទៀត តាមការណែនាំរបស់ក្រសួងសេដ្ឋកិច្ចនិងហិរញ្ញវត្ថុ

**នាយកដ្ឋានគ្រប់គ្រងតំបន់រួចពន្ធ**

- ចូលរួម រៀបចំ គោលនយោបាយ គ្រប់គ្រង កិច្ចដំណើរការតំបន់រួចពន្ធនានានៃព្រះរាជាណាចក្រកម្ពុជា ជាពិសេសបណ្តាតំបន់សេដ្ឋកិច្ចពិសេស ទាំងអស់ ដោយអនុលោមតាមច្បាប់ និងបទប្បញ្ញត្តិពាក់ព័ន្ធ ជាធរមាន ការអនុវត្តល្អបំផុត ជាអន្តរជាតិ និងអនុសញ្ញាទីក្រុងក្យូតូស្គីពីការធ្វើអោយសាមញ្ញ និងស៊ីចង្វាក់នៃនីតិវិធីគយសំដៅធានាអោយបាននូវភាពរលូនរបស់ក្នុងការបំពេញបែបបទលើទំនិញចេញ និងចូលតំបន់ទាំងនេះ
- ចូលរួម ពិនិត្យ ជាមួយ គណៈកម្មាធិការ តំបន់សេដ្ឋកិច្ចពិសេសកម្ពុជា លើសំណើសុំអនុញ្ញាតនាំចូល ឧបករណ៍ សម្ភារបរិក្ខារ និងទំនិញផ្សេងទៀត សម្រាប់ ការងារសាងសង់ ហេដ្ឋារចនាសម្ព័ន្ធតំបន់សេដ្ឋកិច្ចពិសេសរបស់អ្នកអភិវឌ្ឍន៍តំបន់
- សម្របសម្រួល អោយមាន ការចូលរួម ប្រកបដោយប្រសិទ្ធភាពរបស់មន្ត្រីគយ និងរដ្ឋាករមានសមត្ថកិច្ចប្រចាំការជាអចិន្ត្រៃយ៍ ជាមួយរដ្ឋបាលតំបន់សេដ្ឋកិច្ចពិសេស ក្នុងការពិនិត្យនិងសម្រេចនៅនឹងកន្លែងនូវការលើកទឹកចិត្តលើការនាំចូលសម្ភារបរិក្ខារផលិតកម្ម សម្ភារសាងសង់ និងធាតុចូលផលិតកម្មផ្សេងទៀតរបស់អ្នកវិនិយោគក្នុងតំបន់

- គ្រប់គ្រងត្រួតពិនិត្យនិងផ្ទៀងផ្ទាត់អនុលោមភាពនៃការអនុវត្តភារកិច្ច និងកាតព្វកិច្ចរបស់អ្នកអភិវឌ្ឍន៍តំបន់ និងអ្នកវិនិយោគក្នុងតំបន់សេដ្ឋកិច្ចពិសេស ក្នុងពេលសាងសង់ហេដ្ឋារចនាសម្ព័ន្ធ និងមូលដ្ឋានផលិតកម្ម និងក្នុងពេលធ្វើអាជីវកម្ម

- គ្រប់គ្រង និងដឹកនាំបញ្ហាតាមឋានានុក្រមដោយផ្ទាល់លើអង្គភាពគយនិងរដ្ឋាករមានសមត្ថកិច្ចប្រចាំការតាមតំបន់រួចពន្ធឬ តំបន់សេដ្ឋកិច្ចពិសេស
- បំពេញបេសកកម្មផ្សេងទៀត តាមការណែនាំរបស់ក្រសួងសេដ្ឋកិច្ចនិងហិរញ្ញវត្ថុ។

## ១.២. ខ្លឹមសារពាក់ព័ន្ធច្បាប់ស្តីពីគយ

### ១.២.១. បទប្បញ្ញត្តិទូទៅ

#### ១.២.១.១. គោលបំណង

គោលបំណងនៃច្បាប់នេះគឺ៖

- ផ្តល់សិទ្ធិគ្រប់គ្រង ត្រួតពិនិត្យ ប្រមូលពន្ធ និងកម្រៃផ្សេងៗលើទំនិញនាំចេញ ឬនាំចូល
- ផ្តល់សិទ្ធិដាក់បទប្បញ្ញត្តិលើការធ្វើចរាចរ ការធ្វើសន្និធិ និងការដឹកជញ្ជូនឆ្លងកាត់នៃទំនិញនាំចេញ ឬនាំចូល
- ជំរុញការបង្ការ និងបង្ក្រាបអំពើល្មើស និងអំពើរត់ពន្ធ
- ចូលរួមអនុវត្ត គោលនយោបាយ ពាណិជ្ជកម្មអន្តរជាតិរបស់រាជរដ្ឋាភិបាលនៃព្រះរាជាណាចក្រកម្ពុជា
- ជំរុញនូវការអនុវត្តតាមស្តង់ដារអន្តរជាតិ និងការអនុវត្តល្អប្រសើរ ដែលពាក់ព័ន្ធ ទៅនឹងការត្រួតពិនិត្យគយនិងការសម្រួលពាណិជ្ជកម្ម។

ទីចាត់ការគយនិងរដ្ឋាករ ជាស្ថាប័នទទួលខុសត្រូវក្នុងការគ្រប់គ្រង និងការអនុវត្តតាមបញ្ញត្តិនៃច្បាប់នេះ។ ស្ថាប័ននេះស្ថិតក្រោមការគ្រប់គ្រងរបស់ក្រសួងសេដ្ឋកិច្ចនិងហិរញ្ញវត្ថុ (មាត្រា១)

#### ១.២.១.២. ដែនគយ និងចំណែកគយ

ដែនគយមាន ដែនដី ដែនទឹក ដែនអាកាស និងកោះនានានៃព្រះរាជាណាចក្រកម្ពុជា។ រាជរដ្ឋាភិបាលមានសិទ្ធិបង្កើតតំបន់រួចពន្ធនានា ដែលមិនស្ថិតនៅក្រោមការអនុវត្តទាំងស្រុង ឬភាគខ្លះនូវនីតិវិធីគយ។

ច្បាប់នេះត្រូវអនុវត្ត៖

- ដូចគ្នានៅក្នុងដែនគយទាំងមូល
- ស្មើភាពគ្នាដោយឥតយោគយល់ចំពោះបុគ្គលណាឡើយ
- ដោយពុំមានផ្តល់នូវអភ័យឯកសិទ្ធិ ឬរួចផុតពីការអនុវត្តនៃច្បាប់នេះចំពោះទំនិញនាំចេញ និងនាំចូលដោយក្នុងនាមរដ្ឋ (មាត្រា ៣)

ទំនិញនាំចេញ ឬនាំចូលទាំងអស់ គឺជាកម្មវត្ថុនៃការអនុវត្តតាមបញ្ញត្តិនៃច្បាប់នេះ។ ទំនិញទាំងឡាយដែលចូលមកក្នុង ឬចេញពីដែនគយ ត្រូវជាប់ពន្ធនាំចូល ឬនាំចេញ និងអាករ ដូចចែងក្នុងតារាងពន្ធគយ។ បែបបទស្តីពីការរៀបចំ និងការអនុវត្តតារាងពន្ធគយត្រូវចែងលំអិតក្នុងអនុក្រឹត្យ (មាត្រា ៥)។

**វង់អំណាចគយមានមណ្ឌលសមុទ្រនិងមណ្ឌលដីគោក៖**

- ក. មណ្ឌលសមុទ្រមានព្រំដែនពីឆ្នេរទៅក្រៅចម្ងាយ ម្ភៃ (២០) គីឡូម៉ែត្រ។
- ខ. មណ្ឌលដីគោកលាតសន្ធឹង៖
  - ពីឆ្នេរសមុទ្រចូលមកក្នុងចម្ងាយម្ភៃ (២០) គីឡូម៉ែត្រ ព្រមទាំងដីចម្ងាយម្ភៃ (២០) គីឡូម៉ែត្រពីមាត់ទន្លេ មាត់ស្ទឹង មាត់ព្រែក ដែលហូរចាក់ទៅសមុទ្រមក ទល់នឹងការិយាល័យគយនៅដើមគេងស្តុកសមុទ្រមក និងរង្វង់ម្ភៃ (២០) គីឡូម៉ែត្រ ជុំវិញ ការិយាល័យគយនេះ។
  - តាមព្រំដែនដីគោកមកខាងក្នុងចម្ងាយម្ភៃ (២០) គីឡូម៉ែត្រ។
  - ដើម្បីឱ្យងាយស្រួលដល់ការបង្ក្រាបបទល្មើស រដ្ឋមន្ត្រីក្រសួងសេដ្ឋកិច្ចនិងហិរញ្ញវត្ថុអាចចេញ ប្រកាស៖
    - ក. ពង្រីក ជម្រៅ មណ្ឌល ដីគោក រហូតដល់ ហុកសិប (៦០) គីឡូម៉ែត្រសម្រាប់ទឹកខ្លែង និងរយៈពេលកំណត់មួយ។
    - ខ. កំណត់ វង់អំណាច គយរហូតដល់បី (៣) គីឡូម៉ែត្រ ជុំវិញការិយាល័យគយដែលមិន ស្ថិតក្នុងវង់អំណាចដូចមានចែងខាងលើ។

**១.២.១.៣. វិធានការការពារផលិតករ ក្នុងស្រុក**

រាជរដ្ឋាភិបាល អាច កំណត់ បាន ដោយ អនុក្រឹត្យ ចាត់ វិធានការចាំបាច់នានា រាប់បញ្ចូលទាំងការដំឡើងអត្រា ពន្ធ ដើម្បី ការពារ ផលិតករ កម្ពុជា នៅពេលដែល ផលិតករក្នុងស្រុកត្រូវទទួលរងគ្រោះដោយកំណើននៃ ការនាំចូល ឬ ដោយឧបត្ថម្ភធនដែលបានផ្តល់ដោយ រដ្ឋាភិបាល នៃប្រទេសផ្សេងទៀត ចំពោះ ការនាំចូល ផលិតផលរបស់ខ្លួនមកកម្ពុជា ឬដោយការលក់បង្ក្រាប ថ្លៃទំនិញនៅលើទីផ្សារកម្ពុជា (មាត្រា ៧) ។

**១.២.១.៤. ការជាប់អាយ័ត ឬកម្រិតកំណត់**

រាជរដ្ឋាភិបាល អាច កំណត់ បាន ដោយ អនុក្រឹត្យ នូវ មុខទំនិញមួយចំនួន ឱ្យជាប់អាយ័ត ឬកម្រិតកំណត់ ក្រោម លក្ខខណ្ឌ លើ ការនាំចេញ និង នាំចូល ក្នុង គោលបំណងណាមួយដូចតទៅ (មាត្រា ៨) ៖

- សន្តិសុខជាតិ
- សណ្តាប់ធ្នាប់ សាធារណៈ និង តាមស្តង់ដារនៃ សុភាវធម៌ និងសីលធម៌
- ការការពារសុខភាព និងជីវិតមនុស្ស សត្វ ឬ រុក្ខជាតិ
- ការការពារបេតិកភណ្ឌជាតិ ដែលមានតម្លៃខាង សិល្បៈ ប្រវត្តិសាស្ត្រ ឬ បុរាណវត្ថុវិទ្យា
- ការអភិរក្សធនធានធម្មជាតិ
- ការតម្រូវតាមបញ្ញត្តិនានានៃច្បាប់ណាមួយជាធរមាននៃព្រះរាជាណាចក្រកម្ពុជា
- ការបំពេញកាតព្វកិច្ចក្រោមធម្មនុញ្ញសហប្រជាជាតិ

ដើម្បីប្រយុទ្ធប្រឆាំងអំពើល្មើសនិងអំពើរត់ពន្ធ រដ្ឋមន្ត្រី ក្រសួងសេដ្ឋកិច្ចនិងហិរញ្ញវត្ថុ អាចចេញប្រកាសកំណត់ នូវមុខទំនិញមានវេទយឺតភាព ឬទំនិញដែលជាប់ពន្ធ ខ្ពស់ជាទំនិញកំណត់ពិសេស សម្រាប់គោលបំណងនៃ ច្បាប់នេះ ហើយអាចកំណត់បន្ថែមលើការត្រួតពិនិត្យ និងការដាក់កម្រិតបានលើការដឹកជញ្ជូន ចរាចរ សន្តិធិ និងការកាន់កាប់រក្សាទំនិញ។

## ១.២.២. ការនាំចូល

ទំនិញនាំចូលទាំងអស់ ត្រូវបានរាយការណ៍នៅការិយាល័យគយ ឬ ទីកន្លែងផ្សេងទៀតទៅតាមការកំណត់របស់នាយកទីចាត់ការគយ និងរដ្ឋាករ។ រដ្ឋមន្ត្រីក្រសួងសេដ្ឋកិច្ចនិងហិរញ្ញវត្ថុត្រូវចេញប្រកាសកំណត់ពេលវេលា របៀបរបប តម្រូវការឯកសារកាលៈទេសៈ និងការលើកលែងនានាពាក់ព័ន្ធនឹងការរាយការណ៍ពីទំនិញនាំចូល (មាត្រា ១០)។

គ្មានជនណាម្នាក់អាចដើរទំនិញចេញពីមធ្យោបាយដឹកជញ្ជូនពេលមកដល់កម្ពុជាបានទេ មុនពេលដែលទំនិញទាំងនេះត្រូវបានរាយការណ៍ដល់គយស្របតាមច្បាប់នេះ លើកលែងតែក្នុងករណីដែលសុវត្ថិភាពមធ្យោបាយដឹកជញ្ជូនទំនិញ ជននានាលើមធ្យោបាយដឹកជញ្ជូន ឬ តតិយជនផ្សេងទៀតត្រូវបានគំរាមកំហែងក្នុងលក្ខខណ្ឌមានអាសន្ន ដូចចែងក្នុងប្រកាសរបស់រដ្ឋមន្ត្រីក្រសួងសេដ្ឋកិច្ច និងហិរញ្ញវត្ថុ (មាត្រា ១២)។

រដ្ឋបាលគយអាចអនុញ្ញាតឱ្យទំនិញដូចមានចែងក្នុងមាត្រា ១០ នៃច្បាប់នេះ យកចេញពីកន្លែងបំពេញបែបបទបញ្ជាទំនិញពីគយមុនពេលបង់ពន្ធ អាករ និងកម្រៃនានាបន្ទាប់ពីបានបំពេញទម្រង់ការគយរួច និងនៅក្រោមការត្រួតពិនិត្យគយក្នុងគោលបំណង៖

- ធ្វើសន្និធិគយបណ្តោះអាសន្ន
- ធ្វើសន្និធិគយមានដែនកំណត់
- ដឹកជញ្ជូនបន្តក្នុងរង្វង់ ឬតាមដែនគយ ឆ្ពោះទៅគម្របដ្ឋានតាមតម្រូវស្របច្បាប់ និងក្នុងរយៈពេលកំណត់ដោយគយរួមមាន ការឆ្លងកាត់ការផ្ទេរមធ្យោបាយដឹកជញ្ជូន ឬ ការដឹកជញ្ជូនឆ្ពោះទៅកាន់ មកពី ឬ រវាងការិយាល័យ និងភណ្ឌការគយនានា (មាត្រា ១៣)។

ទំនិញនាំចូលទាំងឡាយ អាចទទួលបានការអនុញ្ញាតដោយរដ្ឋបាលគយ ឱ្យយកចេញតាមរបបប្រវេសន៍កាលិក ប្រសិនបើក្នុងពេលនាំចូលអាចត្រូវបានបង្ហាញថាទំនិញទាំងនោះ នឹងត្រូវនាំចេញទៅវិញ។ ទំនិញនាំចូលបណ្តោះអាសន្នត្រូវស្ថិតនៅក្រោមការត្រួតពិនិត្យគយ រហូតដល់ពេលដែលលក្ខខណ្ឌផ្សេងៗតាមរបបប្រវេសន៍កាលិកត្រូវបានបំពេញរួច (មាត្រា ១៥)។

## ១.២.៣. ការនាំចេញ

ទំនិញគ្រប់ប្រភេទដែលនាំចេញត្រូវរាយការណ៍នៅការិយាល័យគយនិងរដ្ឋាករ ឬ ទីកន្លែងណាមួយតាមការកំណត់របស់នាយកទីចាត់ការគយនិងរដ្ឋាករ។

រដ្ឋមន្ត្រីក្រសួងសេដ្ឋកិច្ច និងហិរញ្ញវត្ថុ អាចចេញប្រកាសកំណត់ពេលវេលា របៀបរបប តម្រូវការឯកសារកាលៈទេសៈ និងការលើកលែងមួយចំនួនពាក់ព័ន្ធនឹងការរាយការណ៍ ចរាចរ សន្និធិនិងការដឹកជញ្ជូនទំនិញទាំងឡាយដែលត្រូវនាំចេញ (មាត្រា ១៦)។

## ១.២.៤. ចំណាត់ថ្នាក់តាមតារាង ដើមកំណើត និង តម្លៃគិតពន្ធ

ចំណាត់ថ្នាក់តាមតារាង ដើមកំណើត និង តម្លៃគិតពន្ធគយនៃទំនិញនាំចូលដែលបានបញ្ជាក់នៅក្នុងប្រតិវេទន៍គយ ត្រូវបានប្រកាសស្របទៅតាមវិធានដូចខាងក្រោមនេះ (មាត្រា ១៨) ÷

- បុគ្គល អ្នកនាំចូល ឬ ភ្នាក់ងាររបស់ខ្លួនដែលបំពេញប្រតិវេទន៍គយនៃទំនិញនាំចូលត្រូវតែប្រកាសអំពីចំណាត់ថ្នាក់តាមតារាងពន្ធ និងដើមកំណើតនៃទំនិញទាំងនោះដើម្បីធ្វើការគណនាពន្ធ និងអាករ។ រដ្ឋបាលគយត្រូវធ្វើការផ្ទៀងផ្ទាត់ចំណាត់ថ្នាក់តាមតារាង និងដើមកំណើតនៃទំនិញនាំចូល។
- បុគ្គល អ្នកនាំចូល ឬ ភ្នាក់ងាររបស់ខ្លួនត្រូវទទួលខុសត្រូវក្នុងការប្រកាសឱ្យបានត្រឹមត្រូវនូវតម្លៃគិតពន្ធគយ ដើម្បីបង់ប្រាក់ពន្ធ និងអាករ និងត្រូវលាតត្រដាងរាល់ព័ត៌មានទាំងអស់វិក្កយបត្រនិងឯកសារផ្សេងទៀត ដើម្បីឱ្យរដ្ឋបាលគយអាចផ្ទៀងផ្ទាត់ និងធ្វើការកំណត់ឱ្យបានត្រឹមត្រូវនូវតម្លៃគិតពន្ធគយនៃទំនិញនាំចូល។
- ក្នុងរយៈពេលបី (៣) ឆ្នាំគិតចាប់ពីថ្ងៃចុះបញ្ជីការប្រតិវេទន៍គយ បន្ទាប់ពីការធ្វើសវនកម្មការស៊ើបអង្កេត អធិការកិច្ច ឬការត្រួតពិនិត្យឡើងវិញនូវទំនិញនាំចូលរដ្ឋបាលគយអាចកំណត់ឡើងវិញនូវចំណាត់ថ្នាក់តាមតារាង ឬដើមកំណើត ដែលបានប្រកាសដោយចេញនូវប្រវេសន៍។
- នៅពេលដែលការធ្វើសវនកម្ម ការស៊ើបអង្កេត អធិការកិច្ច ឬ ការត្រួតពិនិត្យឡើងវិញ ត្រូវបានធ្វើឡើងនៅក្រោមមាត្រានេះ បានរកឃើញនូវសកម្មភាពខុសឆ្គងណាមួយនោះ ប្រវេសន៍ត្រូវបានចេញចំពោះតែទំនិញដែលស្ថិតនៅក្រោមការស៊ើបអង្កេត ក្នុងរយៈពេលមិនលើសពីដប់ (១០) ឆ្នាំគិតពីថ្ងៃចុះបញ្ជីការប្រតិវេទន៍គយ។

- ពន្ធ និងអាកររបន្ថែម កម្រៃផ្សេងទៀត និងការពិន័យទាំងអស់ ដែលជាប់ពីការចេញប្រវេសន៍នេះ ត្រូវតែបង់ជូនរដ្ឋបាលគយ។
- រាល់ការបង្វិលសងវិញណាមួយនូវពន្ធ អាករកម្រៃ និងការពិន័យដែលបានបង់លើស ដោយបុគ្គលអ្នកនាំចូល ឬ ភ្នាក់ងាររបស់ខ្លួនដែលកើតឡើងពីការចេញប្រវេសន៍ត្រូវតែបង្វិលសងវិញដោយរដ្ឋបាលគយ។

សម្រាប់គោលបំណងនៃការនាំចេញ និងនាំចូលទំនិញទាំងឡាយត្រូវបានធ្វើចំណាត់ថ្នាក់ ហើយពន្ធ និងអាករត្រូវបានគណនាស្របតាមតារាងពន្ធគយ រៀបរយលែងតែត្រូវបានលើកលែងដោយច្បាប់នេះ ឬ ច្បាប់ផ្សេងទៀតជាធរមាននៃព្រះរាជាណាចក្រកម្ពុជា (មាត្រា ១៩)។

សម្រាប់ការនាំចូល ការប្រមូលពន្ធ និងអាករនានា ត្រូវអនុវត្តស្របតាមដើមកំណើតនៃទំនិញ។ ដើមកំណើតនៃផលិតផលធម្មជាតិគឺជាប្រទេសដែលផលិតផលនោះត្រូវបានប្រមូល ឬ ទាញពីដី។ ទំនិញឧស្សាហកម្មដែលបានផលិតនៅក្នុងប្រទេសតែមួយ ដោយពុំមានការដាក់បញ្ចូលវត្ថុធាតុដើមពីប្រទេសដទៃ គឺមានដើមកំណើតពីប្រទេសដែលឧស្សាហកម្មនោះត្រូវបានផលិត។ ប្រទេសនាំចេញគឺជាប្រទេសដែលទំនិញត្រូវបានគេបញ្ជូនដោយត្រង់សំដៅមកដែនគយ (មាត្រា ២០)។

**តម្លៃគិតពន្ធគយលើទំនិញនាំចូល ត្រូវបានកំណត់ទៅតាមវិធានដូចខាងក្រោមនេះ (មាត្រា ២១) ÷**

- ក. តម្លៃគិតពន្ធគយលើទំនិញនាំចូល គឺជាតម្លៃចម្បងការ មានន័យថាថ្លៃដែលបានទូទាត់ ឬ នឹងត្រូវទូទាត់ ពិតប្រាកដ លើទំនិញដែលបានលក់សម្រាប់នាំចេញមកព្រះរាជាណាចក្រកម្ពុជា ស្របតាមបញ្ញត្តិនៃ ប្រកាសរបស់រដ្ឋមន្ត្រីក្រសួងសេដ្ឋកិច្ច និងហិរញ្ញវត្ថុ ដូចមានកំណត់ក្នុងវាក្យខណ្ឌ ជ នៃមាត្រានេះ។
- ខ. ប្រសិនបើតម្លៃគិតពន្ធគយនៃទំនិញនាំចូលពុំអាចត្រូវបានកំណត់ក្រោមបញ្ញត្តិ នៃវាក្យខណ្ឌ ក នៃមាត្រា នេះ តម្លៃគិតពន្ធគយគឺជាតម្លៃចម្បងការនៃទំនិញដូចគ្នា។
- គ. ប្រសិនបើតម្លៃគិតពន្ធគយនៃទំនិញនាំចូលពុំអាចត្រូវបានកំណត់ក្រោមបញ្ញត្តិ នៃវាក្យខណ្ឌ ក និង វាក្យខណ្ឌ ខ នៃមាត្រានេះ តម្លៃគិតពន្ធគយគឺជាតម្លៃចម្បងការនៃទំនិញប្រហាក់ប្រហែលគ្នា។
- ឃ. ប្រសិនបើតម្លៃគិតពន្ធគយនៃទំនិញនាំចូលពុំអាចត្រូវបានកំណត់ក្រោមបញ្ញត្តិនៃវាក្យខណ្ឌ ក វាក្យខណ្ឌខ និងវាក្យខណ្ឌ គ នៃមាត្រានេះ តម្លៃគិតពន្ធគយត្រូវផ្អែកលើវិធីសាស្ត្រអនុមាន។
- ង. ប្រសិនបើតម្លៃគិតពន្ធគយនៃទំនិញនាំចូលពុំអាចត្រូវបានកំណត់ក្រោមបញ្ញត្តិនៃវាក្យខណ្ឌ ក វាក្យខណ្ឌ ខ វាក្យខណ្ឌ គ និងវាក្យខណ្ឌ ឃ នៃមាត្រានេះ តម្លៃគិតពន្ធគយត្រូវផ្អែកលើវិធីសាស្ត្រគណនា។
- ច. លំដាប់នៃការអនុវត្តនៃវាក្យខណ្ឌ ឃ និងវាក្យខណ្ឌ ង នៃមាត្រានេះអាចត្រូវត្រឡប់ចុះឡើង បានតាម សំណើរបស់អ្នកនាំចូល។
- ឆ. ប្រសិនបើតម្លៃគិតពន្ធគយនៃទំនិញនាំចូលពុំអាចត្រូវបានកំណត់ក្រោមបញ្ញត្តិនៃវាក្យខណ្ឌ ក វាក្យខណ្ឌខ វាក្យខណ្ឌ គ វាក្យខណ្ឌ ឃ និងវាក្យខណ្ឌ ង នៃមាត្រានេះ តម្លៃគិតពន្ធគយត្រូវផ្អែកលើមូលដ្ឋានទិន្នន័យ ដែលមានស្រាប់ក្នុងដែនគយក្រោមលក្ខខណ្ឌច្បាស់លាស់។
- ជ. រដ្ឋមន្ត្រីក្រសួងសេដ្ឋកិច្ចនិងហិរញ្ញវត្ថុ ឬ រដ្ឋមន្ត្រីទទួលបន្ទុកហិរញ្ញវត្ថុ ត្រូវចេញប្រកាសកំណត់នូវរាល់បញ្ហា ដែលពាក់ព័ន្ធនឹងការកំណត់តម្លៃគិតពន្ធគយ។

តម្លៃគិតពន្ធគយនៃទំនិញនាំចេញ គឺជាតម្លៃទំនិញនៅ ចំណុចនាំចេញ។ តម្លៃគិតពន្ធគយនេះនឹងត្រូវកំណត់ ដោយ ឬក៏ ថ្លៃ ជីកជំរុន ទំនិញរួមទាំង រាល់ ចំណាយ ទាំងឡាយ ដែលត្រូវបង់សម្រាប់ប្រតិបត្តិការនាំចេញ

រហូតដល់ព្រំដែន លើកលែងអាករនាំចេញ អាករក្នុង ប្រទេស និងបន្ទុកប្រហាក់ប្រហែលដែលអ្នកនាំចេញ បានបង់និងមានបង្កាន់ដៃ (មាត្រា ២២)។

## ១.២.៥. ការលើកលែង ការលើកលែងជាភាគ និងការបង្ខំលសងវិញ ទូទាត់ និងអាករ

ទំនិញដែលចូលក្នុងដែនគយសម្រាប់ឆ្លងកាត់ ឬ ផ្ទេរ  
មធ្យោបាយដឹកជញ្ជូន មិនត្រូវជាប់ពន្ធ និងអាករនាំចូល  
ឡើយ (មាត្រា ២៥)។

ការលើកលែងពន្ធនិងអាករនាំចូលត្រូវអនុញ្ញាតផ្តល់ជូន  
ចំពោះទំនិញបេសកកម្មការទូត ឬ បេសកកម្មកុងស៊ុល  
បរទេស អង្គការអន្តរជាតិ និងភ្នាក់ងារសហប្រតិបត្តិការ  
បច្ចេកទេសរបស់រដ្ឋាភិបាលផ្សេងទៀត និងក្រោម

បញ្ញត្តិនៃច្បាប់ផ្សេងទៀតរបស់ព្រះរាជាណាចក្រកម្ពុជា  
(មាត្រា ២៦)។

ការលើកលែងជាភាគនៃពន្ធ អាករនាំចូលអាចនឹងផ្តល់  
ជូនចំពោះការនាំចូល ពូជដំណាំ និងពូជសត្វសម្រាប់  
កសិកម្ម ទំនិញនាំចូល បណ្តោះអាសន្ន និងទំនិញ  
និងសម្ភារដែលមានចែងក្នុងច្បាប់ផ្សេងទៀត របស់  
ព្រះរាជាណាចក្រកម្ពុជា (មាត្រា ២៧)។

## ១.២.៦. ប្រតិវេទន៍គយ

រាល់ទំនិញនាំចូល ឬ នាំចេញ ទោះជាជាប់ពន្ធ និងអាករ  
ក្តី ឬ ត្រូវបានលើកលែងពន្ធ និងអាករ ទំនិញទាំងនោះ  
ត្រូវតែជាកម្មវត្ថុនៃការធ្វើប្រតិវេទន៍គយ (មាត្រា ២៨)។  
រាល់ទំនិញនាំចូល ឬ នាំចេញត្រូវប្រកាសដោយម្ចាស់  
ទំនិញ ឬ ដោយបុគ្គលដែលបានទទួលការអនុញ្ញាតឱ្យ  
បំពេញបែបបទគយក្នុងនាមម្ចាស់ទំនិញ (មាត្រា ៣១)

បុគ្គលណាដែលគ្មានវិជ្ជាជីវៈជាជើងសាគយ អាចបំពេញ  
ប្រតិវេទន៍ គយ បាន សម្រាប់ អាជីវកម្ម ខ្លួន (មាត្រា  
៣៣)។

អ្នកនាំចូល ឬ ម្ចាស់ទំនិញត្រូវទទួលខុសត្រូវចំពោះពន្ធ  
និងអាករនាំចូល។ ក្នុងករណីដែលអ្នកនាំចូល ឬ ម្ចាស់  
ទំនិញមិនត្រូវបានរកឃើញ ភ្នាក់ងារជើងសាគយត្រូវ  
ទទួលខុសត្រូវចំពោះពន្ធ និងអាករនាំចូល (មាត្រា  
៣៥)។

## ១.២.៧. សន្និធិគយបណ្តោះអាសន្ន និងភណ្ណាគារគយមានដែនកំណត់

សន្និធិគយបណ្តោះអាសន្ន គឺសំដៅលើសន្និធិទំនិញ  
ដែលស្ថិតនៅក្រោមការត្រួតពិនិត្យគយ នៅកន្លែង  
ដែលទទួលការអនុញ្ញាត ដើម្បីរង់ចាំការបំពេញបែបបទ  
បញ្ចេញទំនិញពីគយ។ អាជ្ញាប័ណ្ណសម្រាប់ប្រតិបត្តិការ  
ទឹកកន្លែងសន្និធិគយបណ្តោះអាសន្ន ត្រូវសម្រេចដោយ  
រដ្ឋមន្ត្រីក្រសួងសេដ្ឋកិច្ច និងហិរញ្ញវត្ថុ (មាត្រា ៤៣)។

ភណ្ណាគារគយមានដែនកំណត់គឺជាទឹកកន្លែងដែលទំនិញ  
ត្រូវបានដាក់ សម្រាប់រយៈពេលជាក់លាក់មួយស្ថិតនៅ  
ក្រោមការត្រួតពិនិត្យគយ ដោយមានបញ្ជាក់ពីពេល  
វេលាច្បាស់លាស់។ ការដាក់ទំនិញក្នុងភណ្ណាគារគយ

មានដែនកំណត់ ត្រូវបានព្យួរការបង់ពន្ធ អាករ និង  
ការដាក់កម្រិតកំណត់ដែលទំនិញទាំងនោះត្រូវជាប់។  
ភណ្ណាគារគយមានដែនកំណត់មានបីប្រភេទ៖

- ក. ភណ្ណាគារសាធារណៈ ដែលទទួលការអនុញ្ញាត  
ពីរដ្ឋមន្ត្រីក្រសួងសេដ្ឋកិច្ច និងហិរញ្ញវត្ថុ អាចធ្វើ  
ប្រតិបត្តិការដោយភ្នាក់ងាររបស់រាជរដ្ឋាភិបាល  
ឬ ដោយបុគ្គលណាមួយបាន។ ភណ្ណាគារនេះ  
ត្រូវបានប្រើប្រាស់សម្រាប់ផ្តល់សេវាដល់បុគ្គល  
ទាំងឡាយដែលមានសិទ្ធិធ្វើសន្និធិទំនិញ។



ខ. ភណ្ណាគារឯកជន ត្រូវបានផ្តល់ការអនុញ្ញាតដោយនាយកទីចាត់ការគយនិងរដ្ឋាករ ត្រូវបានប្រើប្រាស់ដោយឡែក ដោយបុគ្គលណាម្នាក់សម្រាប់ធ្វើសន្និធិទំនិញ ដើម្បីការប្រើប្រាស់ដោយឡែក រាប់បញ្ចូលទាំងប្រតិបត្តិការអគារលក់ទំនិញរួចរាល់។

គ. ភណ្ណាគារពិសេស គឺជាភណ្ណាគារដែលទទួលបានសិទ្ធិពីនាយកទីចាត់ការគយនិងរដ្ឋាករសម្រាប់ថែរក្សាប្រភេទទំនិញគ្រោះថ្នាក់ប៉ះពាល់ដល់គុណភាពទំនិញដទៃទៀត ឬ អាចត្រូវការទឹកនៃពិសេសសម្រាប់រក្សាទំនិញទាំងនោះ។

អាជ្ញាប័ណ្ណសម្រាប់ភណ្ណាគារគយមានដែនកំណត់ ត្រូវកំណត់នូវលក្ខខណ្ឌសម្រាប់ម្ចាស់កម្មសិទ្ធិនិងប្រតិបត្តិការរាប់បញ្ចូលទាំងទីតាំង សំណង់ គម្រោងអគារ នីតិវិធីសម្រាប់ចាត់ចែង និងគ្រប់គ្រង (មាត្រា ៤៤)។

ទំនិញអាចរក្សាទុកក្នុងភណ្ណាគារគយមានដែនកំណត់រហូតដល់រយៈពេលពីរ (២) ឆ្នាំគិតពីថ្ងៃចុះបញ្ជី (មាត្រា ៤៦)។

ស្ថិតក្នុងកាលៈទេសៈជាក់ស្តែង រដ្ឋមន្ត្រីក្រសួងសេដ្ឋកិច្ចនិងហិរញ្ញវត្ថុអាចអនុញ្ញាតឱ្យបង្កើតភណ្ណាគារផលិតកម្មមានដែនកំណត់ ស្ថិតនៅក្រោមការគ្រប់គ្រងរបស់គយក្នុងគោលបំណងកែច្នៃ និងផលិតទំនិញ។ ផលិតផលដែលដាក់ចូលក្នុងភណ្ណាគារផលិតកម្មមានដែនកំណត់ត្រូវព្យួរពន្ធ និងអាករនាំចូល (មាត្រា ៤៩)។

ប្រតិបត្តិការកែច្នៃ ឬ ចំរាញ់តេលសិលានៅ ឬ បិទិមខនិជ ដើម្បីទទួលបានផលិតផលតេលសិលា ត្រូវដាក់ឱ្យស្ថិតនៅក្រោមរបបភណ្ណាគារផលិតកម្មមានដែនកំណត់បាន (មាត្រា ៥០)។

## ១. ៣. ពន្ធនិងអាករ

### ១.៣.១. ប្រព្រឹត្តិកម្មធម្មតា

ពន្ធ និងអាករ ត្រូវប្រមូលលើទំនិញនាំចេញ នាំចូល មុនពេលបញ្ជូនទំនិញទាំងនេះពីគយ លើកលែងតែក្នុងករណីពិសេស ដែលពន្ធ និងអាករត្រូវបានព្យួរ។

ប្រភេទពន្ធ និងអាករប្រមូលដោយគយមានដូចខាងក្រោម៖

លរ.	ប្រភេទពន្ធនិងអាករ	អត្រាពន្ធ
<b>I. នាំចូល</b>		
១	ពន្ធគយ	០%; ៧%; ១៥%; ៣៥%
២	អាករពិសេស	០%; ៤,៣៥%; ៥%; ១០%; ១៥%; ២៥%; ៣០%; ៤៥%; ៥០%
៣	អាករបន្ថែម	០,០២\$/លីត្រ លើប្រេងសាំង, ០,០៤\$/លីត្រ ចំពោះប្រេងម៉ាស៊ូត
៤	អាករលើតម្លៃបន្ថែម	១០%
<b>II. នាំចេញ</b>		
១	អាករនាំចេញ	០%, ៥%, ១០%, ១៥%, ២០%, ៥០%

ប្រភព៖ តារាងពន្ធគយឆ្នាំ២០១២ បោះពុម្ពលើកទី៣ ខែមករា ឆ្នាំ២០១៥

## ១. ៣. ២. ប្រព័ន្ធអនុគ្រោះពន្ធ

ក្របខ័ណ្ឌ កិច្ចព្រមព្រៀង	កម្មវិធីអនុវត្តន៍
<p><b>ពាណិជ្ជកម្មទំនិញ អាស៊ាន (ATIGA)</b></p>	<p><b>ច្បាប់និងបទប្បញ្ញត្តិពាក់ព័ន្ធ</b></p> <ul style="list-style-type: none"> <li>• ព្រះរាជក្រមលេខ ០៨/០៩.០១៧ ចុះថ្ងៃទី២៩ ខែសីហា ឆ្នាំ២០០៩</li> <li>• ប្រកាសលេខ ២៨៨ សហវ ចុះថ្ងៃទី៣១ ខែមិថុនា ឆ្នាំ២០១១ ស្តីពីការអនុញ្ញាតឱ្យប្រើកម្មវិធីកាត់បន្ថយ ឬ លុបពន្ធនាំចូលរបស់កម្ពុជាក្រោមកិច្ចព្រមព្រៀងពាណិជ្ជកម្មទំនិញអាស៊ាន។</li> </ul> <p>ប្រទេសកម្ពុជាត្រូវលុបពន្ធនាំចូលលើគ្រប់ផលិតផលទាំងអស់ត្រឹមឆ្នាំ២០១៥ ដោយមានភាពទន់ភ្លន់ដល់ឆ្នាំ២០១៨ តាមរយៈកម្មវិធីដូចខាងក្រោម ៖</p> <ul style="list-style-type: none"> <li>- ៨០% នៃបន្ទាត់ពន្ធគយសរុបត្រូវបញ្ចុះមកនៅត្រឹម ០- ៥% ត្រឹមថ្ងៃទី០១ ខែមករា ឆ្នាំ២០០៩</li> <li>- ពន្ធនាំចូលលើផលិតផល Information and Communication Technology-ICT ត្រូវបញ្ចុះមក០% ចាប់ពីថ្ងៃទី០១ ខែមករា ឆ្នាំ២០១០</li> <li>- ពន្ធនាំចូលលើផលិតផលកសិកម្មមិនទាន់កែច្នៃ នៅក្នុងបញ្ជីវេទយិត SL ត្រូវកាត់បន្ថយ ឬ លុបមក ០- ៥% នៅឆ្នាំ២០១៧។</li> <li>- ពន្ធនាំចូលលើផលិតផលកសិកម្មមិនទាន់កែច្នៃនៅក្នុងបញ្ជីវេទយិតខ្ពស់ HSL ត្រូវអនុវត្តតាមអត្រា MFN ជាធរមាន។</li> <li>- ពន្ធនាំចូលលើផ្នែកសមាហរណកម្មអាទិភាព Priority Integration Sector- PIS ត្រូវលុបមក០% នៅឆ្នាំ២០១២។</li> <li>- ពន្ធនាំចូលលើផ្នែកសមាហរណកម្មអាទិភាព Priority Integration Sector- PIS Negative List PIS-NL ត្រូវលុបមក០% នៅឆ្នាំ២០១៥។</li> <li>- ព្រះរាជាណាចក្រកម្ពុជាអាចរក្សាទុកអត្រាពន្ធ ៥% ចំនួន ៧% នៃបន្ទាត់ពន្ធគយសរុប ឬ ស្មើនឹង ៦៦២ បន្ទាត់ពន្ធរហូតដល់ឆ្នាំ២០១៨។</li> </ul>
<p><b>កិច្ចសហប្រតិបត្តិការ សេដ្ឋកិច្ចទូលំទូលាយ រវាងអាស៊ាន និង សាធារណរដ្ឋ ប្រជាមានិតចិន (ACFTA)</b></p>	<p><b>ច្បាប់និងបទប្បញ្ញត្តិពាក់ព័ន្ធ</b></p> <ul style="list-style-type: none"> <li>• ព្រះរាជក្រមលេខ ១២០៧/០៣៣ ចុះថ្ងៃទី០៨ ខែធ្នូ ឆ្នាំ២០០៧</li> <li>• ប្រកាសលេខ ៦៤៥ សហវ ចុះថ្ងៃទី២២ ខែសីហា ឆ្នាំ២០០៨ ស្តីពីការអនុញ្ញាតឱ្យប្រើកម្មវិធីកិច្ចព្រមព្រៀងរបស់ព្រះរាជាណាចក្រកម្ពុជាស្តីពីកិច្ចសហប្រតិបត្តិការសេដ្ឋកិច្ចទូលំទូលាយរវាងអាស៊ាន និងសាធារណរដ្ឋប្រជាមានិតចិន។</li> </ul> <p><u>ផ្លូវធម្មតា</u></p> <ul style="list-style-type: none"> <li>- ៥០% នៃបន្ទាត់ពន្ធគយសរុបត្រូវបន្ថយមក០- ៥% ត្រឹមថ្ងៃទី០១ ខែមករា ឆ្នាំ២០១២ និង</li> </ul>

ក្របខ័ណ្ឌ កិច្ចព្រមព្រៀង	កម្មវិធីអនុវត្តន៍
	<ul style="list-style-type: none"> <li>- បន្តលុបពន្ធគយរហូតត្រឹមថ្ងៃទី០១ ខែមករា ២០១៥ ដោយមានភាពទន់ភ្លន់ ដល់ឆ្នាំ២០១៤។</li> </ul> <p><u>បញ្ជីវេទយិត</u></p> <ul style="list-style-type: none"> <li>- ប្រទេសកម្ពុជាអាចរក្សាទុក ៥០០ បន្ទាត់ពន្ធគយក្នុងបញ្ជី SL ដោយបញ្ចុះមក ០- ៥% មុនថ្ងៃទី០១ ខែមករា ឆ្នាំ២០២០</li> </ul> <p><u>បញ្ជីវេទយិតខ្ពស់</u></p> <ul style="list-style-type: none"> <li>- ប្រទេសកម្ពុជាអាចរក្សាទុកមិនលើសពី ៤០% នៃបន្ទាត់ពន្ធសរុបក្នុងបញ្ជី វេទយិតភាពខ្ពស់</li> </ul>
<p style="text-align: center;"><b>កិច្ចសហ ប្រតិការសេដ្ឋកិច្ច ទូលំទូលាយរវាង អាស៊ាន និង សាធារណរដ្ឋកូរ៉េ (AKFTA)</b></p>	<p><b>ច្បាប់និងបទប្បញ្ញត្តិពាក់ព័ន្ធ</b></p> <ul style="list-style-type: none"> <li>• ព្រះរាជក្រមលេខ ១២០៧/០៣៤ ចុះថ្ងៃទី០៨ ខែធ្នូ ឆ្នាំ២០០៧</li> <li>• ប្រកាសលេខ ៦១៣សហវ ចុះថ្ងៃទី១៣ ខែសីហា ឆ្នាំ២០០៨ ស្តីពីការអនុញ្ញាត ឱ្យប្រើកម្មវិធីកិច្ចព្រមព្រៀងស្តីពីកិច្ចសហប្រតិការសេដ្ឋកិច្ចទូលំទូលាយរវាង អាស៊ាននិងសាធារណរដ្ឋកូរ៉េ។</li> </ul> <p><u>ផ្លូវធម្មតា</u></p> <ul style="list-style-type: none"> <li>- ប្រទេសកម្ពុជាត្រូវកាត់បន្ថយយ៉ាងតិច ៥០% នៃបន្ទាត់ពន្ធគយសរុប ដែល ស្ថិតនៅក្នុងផ្លូវធម្មតាមក ០- ៥% មិនឱ្យយឺតជាងខែមករា ឆ្នាំ២០១៥ និង ៤០% នៃ បន្ទាត់ពន្ធត្រូវលុបឱ្យបានមុនខែមករា ឆ្នាំ២០១៧។ បន្ទាត់ពន្ធទាំងអស់ក្នុងបញ្ជី NT ត្រូវបញ្ចុះមក ០% ឱ្យបានមុនខែមករា ២០១៨ ដោយមានភាពទន់ភ្លន់ដល់ ឆ្នាំ២០២០។</li> </ul> <p><u>បញ្ជីវេទយិត</u></p> <ul style="list-style-type: none"> <li>- ប្រទេសកម្ពុជាត្រូវកាត់បន្ថយអត្រាពន្ធគយដែលស្ថិតនៅក្នុងបញ្ជីវេទយិតដល់ ២០% មិនឱ្យយូរជាងថ្ងៃទី០១ ខែមករា ឆ្នាំ២០២០។ បន្ទាត់ពន្ធទាំងអស់ក្នុងបញ្ជី SL ត្រូវកាត់បន្ថយជាបន្តបន្ទាប់មក ០- ៥% មុនថ្ងៃទី០១ ខែមករា ឆ្នាំ២០២៤។</li> </ul> <p><u>បញ្ជីវេទយិតខ្ពស់</u></p> <ul style="list-style-type: none"> <li>- ប្រទេសកម្ពុជាត្រូវកាត់បន្ថយអត្រាពន្ធគយស្ថិតនៅក្នុងបញ្ជីវេទយិតភាពខ្ពស់ មិនលើស ៥០% នៃបន្ទាត់ពន្ធសរុបឱ្យបានមុនថ្ងៃទី០១ ខែមករា ឆ្នាំ២០២៤។</li> </ul>

ក្របខ័ណ្ឌ កិច្ចព្រមព្រៀង	កម្មវិធីអនុវត្តន៍
<p>ភាពជាដៃគូសេដ្ឋកិច្ច ទូលំទូលាយ រវាងប្រទេសជា សមាជិកអាស៊ាន និងប្រទេសជប៉ុន (AJCEP)</p>	<p><b>ច្បាប់និងបទប្បញ្ញត្តិពាក់ព័ន្ធ</b></p> <ul style="list-style-type: none"> <li>• ព្រះរាជក្រមលេខ ១០០៩/០១៩ ចុះថ្ងៃទី២២ ខែកញ្ញា ឆ្នាំ២០០៩</li> <li>• ប្រកាសលេខ ១៣៧៦ សហវ ចុះថ្ងៃទី៣០ ខែធ្នូ ឆ្នាំ២០០៩ ស្តីពីការអនុញ្ញាតឱ្យប្រើប្រាស់កម្មវិធីកិច្ចព្រមព្រៀងស្តីពីភាពជាដៃគូសេដ្ឋកិច្ចទូលំទូលាយរវាងប្រទេសជាសមាជិកអាស៊ាននិងប្រទេសជប៉ុន តាមកម្មវិធីដូចខាងក្រោម។</li> </ul> <p><u>ផ្លូវធម្មតាទី១</u></p> <ul style="list-style-type: none"> <li>- អត្រាពន្ធគយស្ថិតក្នុងបញ្ជី NT1 ត្រូវបន្ថយមក ០% នៅថ្ងៃទី០១ ខែមករា ឆ្នាំ២០១០</li> </ul> <p><u>ផ្លូវធម្មតាទី២</u></p> <ul style="list-style-type: none"> <li>- ៤០%នៃបន្ទាត់ពន្ធគយត្រូវកាត់បន្ថយដល់៥% ត្រឹមឆ្នាំ២០២០ និង៩០%នៃបន្ទាត់ពន្ធគយត្រូវលុបត្រឹមឆ្នាំ២០២៣ ហើយ ១០០%នៃបន្ទាត់ពន្ធគយត្រូវលុបត្រឹមឆ្នាំ២០២៦។</li> </ul> <p><u>បញ្ជីវេទយិតខ្ពស់ ឬ ប្រភេទ C</u></p> <ul style="list-style-type: none"> <li>- ប្រទេសកម្ពុជាត្រូវដាក់៤%នៃបន្ទាត់ពន្ធគយក្នុងប្រភេទ C ឬ បញ្ជីវេទយិតខ្ពស់។</li> </ul> <p><u>បញ្ជីវេទយិត ឬ ប្រភេទ R</u></p> <ul style="list-style-type: none"> <li>- ប្រទេសកម្ពុជាត្រូវដាក់៨%នៃបន្ទាត់ពន្ធគយក្នុងប្រភេទ R ឬ បញ្ជីវេទយិត។</li> </ul> <p><u>បញ្ជីលើកលែង ឬ ប្រភេទ X</u></p> <ul style="list-style-type: none"> <li>- ប្រទេសកម្ពុជាត្រូវដាក់៣%នៃបន្ទាត់ពន្ធគយក្នុងបញ្ជីលើកលែង។</li> </ul>
<p>តំបន់ ពាណិជ្ជកម្មសេរី អាស៊ាន-អូស្ត្រាលី- ណូវ៉ែលហ្សឺឡង់ (AANZFTA)</p>	<p><b>ច្បាប់និងបទប្បញ្ញត្តិពាក់ព័ន្ធ</b></p> <ul style="list-style-type: none"> <li>• ព្រះរាជក្រមលេខ ១០១០/០១៦ ចុះថ្ងៃទី២៩ ខែកញ្ញា ឆ្នាំ២០១០</li> <li>• ប្រកាសលេខ ១១៩៩ សហវ.ប្រក ចុះថ្ងៃទី២៩ ខែធ្នូ ឆ្នាំ២០១០ ស្តីពីការអនុញ្ញាតឱ្យប្រើប្រាស់កម្មវិធីកាត់បន្ថយ ឬ លុបពន្ធនាំចូលរបស់ព្រះរាជាណាចក្រកម្ពុជា ក្រោមកិច្ចព្រមព្រៀងបង្កើតតំបន់ពាណិជ្ជកម្មសេរីអាស៊ាន-អូស្ត្រាលី-ណូវ៉ែលហ្សឺឡង់។</li> </ul> <p><u>ផ្លូវធម្មតាទី១ និងទី២</u></p> <ul style="list-style-type: none"> <li>- ៨៨%នៃបន្ទាត់ពន្ធគយត្រូវកាត់បន្ថយនៅឆ្នាំ២០២១ សម្រាប់ផ្លូវធម្មតាទី១ និង២០២៤ សម្រាប់ផ្លូវធម្មតាទី២</li> </ul>

ក្របខ័ណ្ឌ កិច្ចព្រមព្រៀង	កម្មវិធីអនុវត្តន៍
	<p><u>បញ្ជីវេទយិត</u></p> <ul style="list-style-type: none"> <li>- ៧% នៃបន្ទាត់ពន្ធគយសរុបត្រូវកាត់បន្ថយដល់ ៥% ក្នុងឆ្នាំ២០២៥។</li> </ul> <p><u>បញ្ជីវេទយិតខ្ពស់</u></p> <ul style="list-style-type: none"> <li>- ប្រទេសកម្ពុជាអាចដាក់ចំនួន ៣.៤៥% នៃបន្ទាត់ពន្ធគយសរុបក្នុងបញ្ជីវេទយិតខ្ពស់។</li> </ul> <p><u>បញ្ជីលើកលែង</u></p> <ul style="list-style-type: none"> <li>- ប្រទេសកម្ពុជាអាចដាក់ ១.៥០% នៃបន្ទាត់ពន្ធគយសរុបក្នុងបញ្ជីលើកលែងទូទៅ។</li> </ul>
<p><b>តំបន់ពាណិជ្ជកម្ម សេរីរវាងប្រទេស សមាជិកអាស៊ាន និងប្រទេសឥណ្ឌា (AIFTA)</b></p>	<p><b>ច្បាប់និងបទប្បញ្ញត្តិពាក់ព័ន្ធ</b></p> <ul style="list-style-type: none"> <li>• ព្រះរាជក្រឹត្យលេខ ០២១១/០០៤ ចុះថ្ងៃទី០៩ ខែកុម្ភៈ ឆ្នាំ២០១១</li> <li>• ប្រកាសលេខ ៣៨៩ សហវ.ប្រក ចុះថ្ងៃទី១៥ ខែមិថុនា ឆ្នាំ២០១១ ស្តីពីការអនុញ្ញាតឱ្យប្រើកម្មវិធីកាត់បន្ថយ ឬ លុបពន្ធនាំចូលរបស់ព្រះរាជាណាចក្រកម្ពុជា ក្រោមកិច្ចព្រមព្រៀងបង្កើតតំបន់ពាណិជ្ជកម្មសេរីរវាងប្រទេសសមាជិកអាស៊ាន និងប្រទេសឥណ្ឌា។</li> </ul> <p><u>ផ្លូវធម្មតាទី១</u></p> <ul style="list-style-type: none"> <li>- អត្រាពន្ធគយត្រូវកាត់បន្ថយ ចាប់ពីថ្ងៃទី០១ ខែមករា ឆ្នាំ២០១០</li> </ul> <p><u>ផ្លូវធម្មតាទី២</u></p> <ul style="list-style-type: none"> <li>- អត្រាពន្ធគយត្រូវកាត់បន្ថយ ចាប់ពីថ្ងៃទី០១ ខែមករា ឆ្នាំ២០០៩</li> </ul> <p><u>បញ្ជីវេទយិត</u></p> <ul style="list-style-type: none"> <li>- អត្រាពន្ធគយត្រូវកាត់បន្ថយ ចាប់ពីថ្ងៃទី០១ ខែមករា ឆ្នាំ២០០៩</li> </ul> <p><u>ផលិតផលពិសេស</u></p> <ul style="list-style-type: none"> <li>- ដូចជា៖ ប្រេងដូង កាហ្វេ តែខ្មៅ និងម្រេច ដែលត្រូវកាត់បន្ថយចាប់ពីថ្ងៃទី០១ ខែមករា ឆ្នាំ២០០៩</li> </ul>

ក្របខ័ណ្ឌ កិច្ចព្រមព្រៀង	កម្មវិធីអនុវត្តន៍
<p style="text-align: center;"><b>ភាពជាដៃគូសេដ្ឋកិច្ច ទូលំទូលាយតំបន់ RCEP</b></p>	<ul style="list-style-type: none"> <li>• ភាពជាដៃគូសេដ្ឋកិច្ចទូលំទូលាយតំបន់ (RCEP) គឺជាកិច្ចចរចាពាណិជ្ជកម្មសេរី (FTA) មួយដែលត្រូវបានបង្កើតឡើងក្នុងចំណោមប្រទេសទាំង១៦ ÷ មានសមាជិកអាស៊ានទាំង ១០ ប្រទេស (ប្រ៊ុយណេ កម្ពុជា ឥណ្ឌូនេស៊ី ឡាវ ម៉ាឡេស៊ី មីយ៉ាន់ម៉ា ហ្វីលីពីន សិង្ហបុរី ថៃ និងវៀតណាម) និង ប្រទេសទាំងប្រាំមួយទៀតដែលមានស្រាប់នូវកិច្ចព្រមព្រៀងពាណិជ្ជកម្មសេរីជាមួយអាស៊ាន (FTAs) មានដូចជាប្រទេសអូស្ត្រាលី ចិន ឥណ្ឌា ជប៉ុន កូរ៉េ និងនូវវ៉ែលសេឡង់។ ទាក់ទងជាមួយនឹង RCEP ទាំងប្រាំមួយ ប្រទេសដែលមិនមែនជាសមាជិកអាស៊ានទាំងនោះត្រូវបានគេស្គាល់ថាជាដៃគូពាណិជ្ជកម្មសេរីអាស៊ាន (AFPs) ។</li> <li>• បន្ទាប់ពីដំណើរគ្រៀមរៀបចំ បណ្តាប្រទេសដែលបានចូលរួមបានចាប់ផ្តើមកិច្ចចរចាជាផ្លូវការ នៅក្នុងខែឧសភា ឆ្នាំ២០១៣។ RCEP នឹងគ្របដណ្តប់ការធ្វើពាណិជ្ជកម្មទំនិញ ពាណិជ្ជកម្មសេវាកម្ម ការវិនិយោគ កិច្ចសហប្រតិបត្តិការសេដ្ឋកិច្ចនិងបច្ចេកទេស កម្មសិទ្ធិបញ្ញា ការប្រកួតប្រជែង ការដោះស្រាយវិវាទ/បញ្ហាផ្លូវច្បាប់ និងបញ្ហារបស់ស្ថាប័ន ព្រមទាំងបញ្ហាផ្សេងទៀតដើម្បីត្រូវបានបញ្ជាក់កំឡុងពេលនៃការចរចានេះ។</li> </ul>



# នីតិវិធីគយ

## ២.១. នីតិវិធីទូទៅ

---

### ២.១.១. នីតិវិធីប្រតិបត្តិការ

#### ច្បាប់និងបទប្បញ្ញត្តិពាក់ព័ន្ធ

- ប្រកាសលេខ ១៤៤៧ សហវ.ប្រក ចុះថ្ងៃទី២៦ ខែធ្នូ ឆ្នាំ២០០៧ ស្តីពីបញ្ញត្តិ និងនីតិវិធីប្រតិបត្តិការ
- សេចក្តីណែនាំលេខ ១៣០៨ អគរ ចុះថ្ងៃទី២៤ ខែវិច្ឆិកា ឆ្នាំ២០០៩ ស្តីពីនីតិវិធីលំអិត និងភារកិច្ចទទួលខុសត្រូវក្នុងដំណើរការប្រតិបត្តិការ

### ២.១.១.១. នីតិវិធីប្រតិវេទន៍គយតាមប្រព័ន្ធស្វ័យប្រវត្តិកម្មទិន្នន័យគយ

ការដាក់ប្រតិវេទន៍គយ (ឯកសាររដ្ឋបាលតែមួយ Single Administrative Document-SAD) តាម ប្រព័ន្ធស្វ័យប្រវត្តិកម្មទិន្នន័យគយ (Automated System

for Customs Data -ASYCUDA) មានដំណើរការតាម គំនូសបំព្រួញដូចខាងក្រោម៖

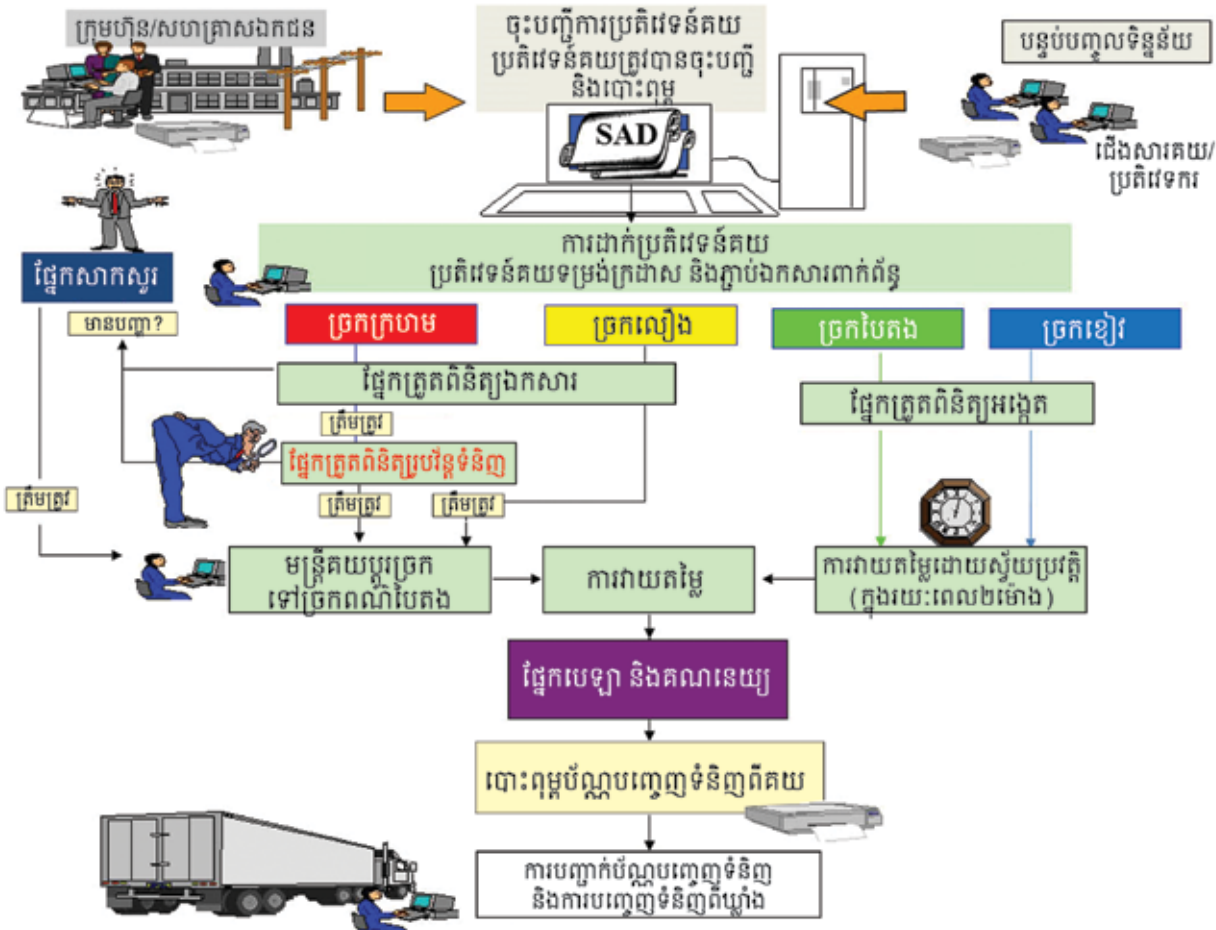

ការដាក់ឱ្យដំណើរការប្រព័ន្ធ ASYCUDA ផ្តល់លទ្ធភាព ឱ្យដាក់ប្រតិវេទន៍គយ និងឯកសារពាក់ព័ន្ធផ្សេងទៀត តាមមធ្យោបាយអេឡិចត្រូនិក។

នីតិវិធីទូទៅដែលអ្នកនាំចូល នាំចេញ និងអ្នកតំណាង ត្រូវអនុវត្តតាម សម្រាប់ ការដាក់ ប្រតិវេទន៍ គយ តាម មធ្យោបាយអេឡិចត្រូនិក តាមនីតិវិធីដូចខាងក្រោម។

#### ១. ការរៀបចំ និងការបោះពុម្ពប្រតិវេទន៍គយ

ជើងសាគយ ឬ ប្រតិវេទន៍គយត្រូវបំពេញប្រតិវេទន៍គយ ដោយផ្ទាល់ទៅក្នុងប្រព័ន្ធ ASYCUDA។ ប្រព័ន្ធនេះនឹង រំកិលពិនិត្យប្រតិវេទន៍ ផ្ទៀងផ្ទាត់ទៅនឹងឯកសារយោង ដែលមាន នៅក្នុង ប្រព័ន្ធ និង ដំណើរការ ត្រួតពិនិត្យ

មួយចំនួន។ ប្រព័ន្ធនឹងអនុញ្ញាតឱ្យចុះបញ្ជីការចុះ អាច ទុកជាមោឃៈបានបន្ទាប់ពីមានការអនុញ្ញាតពី អគរ ។ មានតែប្រតិវេទន៍ដែលចុះបញ្ជីការចុះបញ្ជី ត្រូវបាន ចាត់ទុកជាឯកសារគតិយុត្ត។

បន្ទាប់ពីចុះបញ្ជីការចុះ ជើងសា ឬ ប្រតិវេទន៍គយត្រូវបោះពុម្ព និង ចុះហត្ថលេខាលើ ប្រតិវេទន៍ចុះបញ្ជី ការចុះ ចំនួន ២ច្បាប់ ដាក់ជូនមន្ត្រីគយមានសមត្ថកិច្ច ដោយភ្ជាប់ ជាមួយនូវឯកសារយោងទាំងអស់ដែលតម្រូវ។

ប្រព័ន្ធដំណើរការដោយស្វ័យប្រវត្តិ ជូនជាព័ត៌មានដល់ ជើងសាគយ ឬ ប្រតិវេទន៍គយពីស្ថានភាពនៃដំណើរការ ប្រតិវេទន៍។



**២. ការដាក់ប្រតិវេទន៍គយ**

មន្ត្រីគយនៅផ្នែកទទួលឯកសារ រែកពិនិត្យមើលប្រតិវេទន៍គយចុះបញ្ជីការចម្រងជាក្រដាសនិងឯកសារយោងនានា ជាមួយទិន្នន័យក្នុងប្រព័ន្ធ ដើម្បីឱ្យប្រាកដថា ប្រតិវេទន៍គយត្រូវបានបំពេញត្រឹមត្រូវ បានបោះពុម្ពច្បាស់និងអាចអានបាន មានចុះហត្ថលេខាដោយជើងសាគយ ឬ ប្រតិវេទករ និងមានឯកសារភ្ជាប់ចាំបាច់នានាត្រូវដាក់ជាមួយនឹងប្រតិវេទន៍គយ។

មន្ត្រីគយអាចបដិសេធ ប្រតិវេទន៍ណាមួយដែលមិនស្របតាមតម្រូវការ នៃកថាខ័ណ្ឌទី១ខាងលើ។

**៣. ច្រកដំណើរការប្រតិវេទន៍គយ**

នៅពេលប្រតិវេទន៍គយត្រូវបានរែកពិនិត្យគ្រប់គ្រាន់និងត្រឹមត្រូវ មន្ត្រីគយបញ្ជាប្រព័ន្ធឱ្យវាយតំលៃប្រតិវេទន៍គយ។ ដោយប្រើប្រាស់លក្ខណៈវិនិច្ឆ័យគ្រប់គ្រងហានិភ័យប្រព័ន្ធនឹងកំណត់ច្រកដំណើរការប្រតិវេទន៍គយដូចខាងក្រោម៖

- **ច្រកក្រហម:** ប្រតិវេទន៍គយនឹងត្រូវបានធ្វើការត្រួតពិនិត្យផ្ទៀងផ្ទាត់ ជាមួយឯកសារ ហើយទំនិញនឹងត្រូវធ្វើអធិការកិច្ចជារូបវន្ត មុនពេលធ្វើការប្តូរច្រកប្រតិវេទន៍គយទៅ **ច្រកបៃតង** និងវាយតំលៃដោយមន្ត្រីគយ។
- **ច្រកលឿង:** ប្រតិវេទន៍គយនឹងត្រូវបានធ្វើការត្រួតពិនិត្យផ្ទៀងផ្ទាត់ជាមួយឯកសារ មុនពេលធ្វើការប្តូរច្រកប្រតិវេទន៍គយទៅ **ច្រកបៃតង** និងវាយតំលៃដោយមន្ត្រីគយ។
- **ច្រកបៃតង:** ប្រតិវេទន៍គយត្រូវបានវាយតំលៃដោយស្វ័យប្រវត្តិ ហើយចេញឯកសារបញ្ចេញទំនិញ។ប្រតិវេទន៍គយចម្រងជាក្រដាស អាចជាកម្មវត្ថុនៃការធ្វើសវនកម្មក្រោយពេលបញ្ចេញទំនិញ។
- **ច្រកខៀវ:** ប្រតិវេទន៍គយត្រូវផ្តល់ប្រព្រឹត្តកម្មដូចគ្នាទៅនឹងច្រកបៃតង ជាកម្មវត្ថុនៃការធ្វើសវនកម្មក្រោយពេលបញ្ចេញទំនិញ ជាមួយហេតុផលជាក់លាក់។

ក្នុងករណី ដែល ប្រតិវេទន៍ ត្រូវបាន ជ្រើសរើស ឱ្យដំណើរការ តាម ច្រក ក្រហម និង លឿង មន្ត្រីគយផ្ទៀងផ្ទាត់ លក្ខណៈវិនិច្ឆ័យជ្រើសរើសដែលបណ្តាលឱ្យប្រតិវេទន៍គយត្រូវបានជ្រើសរើសដាក់បញ្ចូលក្នុងច្រកនេះ។ ប្រព័ន្ធនឹងបង្ហាញពីតម្រូវការពិសេសដែលត្រូវរែកពិនិត្យ ដូចជាការតម្រូវឱ្យមានអាជ្ញាប័ណ្ណនាំចូលឱ្យដកគំរូទំនិញ ប្រវត្តិនៃការគេចពន្ធន។ល។

**៤. កន្លែងសាកសួរ**

ប្រតិវេទន៍ គយ ដែល ត្រូវបាន រកឃើញ កំហុស ឬ ភាពមិនប្រក្រតី នានា នាពេលត្រួតពិនិត្យឯកសារ ឬ ពេលត្រួតពិនិត្យទំនិញជារូបវន្ត ត្រូវបញ្ជូនទៅកន្លែងសាកសួរ។ ជើងសាគយ ឬ ប្រតិវេទករនឹងត្រូវជូនដំណឹងថាប្រតិវេទន៍គយបានបញ្ជូនទៅ “កន្លែងសាកសួរ” និងហេតុផល ដែល នាំ ឱ្យ មានការ បញ្ជូន ករណី នេះ ទៅ “កន្លែងសាកសួរ”។

នៅពេលទទួលបានការជូនដំណឹង ជើងសាគយ ឬ ប្រតិវេទករ ត្រូវបង្ហាញខ្លួនទៅ “កន្លែងសាកសួរ”។ ការកែតម្រូវណាមួយលើប្រតិវេទន៍គយ នឹងត្រូវពិភាក្សារវាងមន្ត្រីគយផ្នែកសាកសួរ និងជើងសាគយ ឬ ប្រតិវេទករ។ ប្រសិនបើមិនមានការព្រមព្រៀង មន្ត្រីគយត្រូវរៀបចំរបាយការណ៍ ឬ កំណត់ហេតុបញ្ជូនទៅទីចាត់ការគយដើម្បីមានវិធានការបន្ត។

នៅពេលដែលសកម្មភាពខាងលើត្រូវបានបំពេញរួច និងមានការព្រមព្រៀង មន្ត្រីគយត្រូវចុះហត្ថលេខាលើប្រតិវេទន៍ដែលកែតម្រូវរួច ហើយធ្វើបច្ចុប្បន្នភាពនូវឯកសារលទ្ធផលនៃការត្រួតពិនិត្យ តាមលទ្ធផលនៃដំណោះស្រាយនៅកន្លែងសាកសួរ ឬ តាមសេចក្តីសម្រេចរបស់ អគ្គ រួចប្តូរច្រកប្រតិវេទន៍ទៅច្រកបៃតង។

## **៥. ការស្ដែនកុងតឺន័រ**

ការស្ដែនកុងតឺន័រ ត្រូវបានធ្វើឡើងដាច់ដោយឡែកពីដំណើរការប្រតិបត្តិការ។

ប្រព័ន្ធ និងមានការប្រើប្រាស់នៅការិយាល័យស្ដែនដែលអាចជួយមន្ត្រីផ្នែកស្ដែន ធ្វើការប្រៀបធៀបទិន្នន័យដែលបានប្រកាសលើប្រតិបត្តិការ ជាមួយនឹងអ្វីដែលបានឃើញនៅលើរូបភាពស្ដែន ឬ ព័ត៌មានស្ដែន។

ភាពមិនប្រក្រតីណាមួយបានរកឃើញ ត្រូវកត់ត្រាបញ្ជូនទៅក្នុងទម្រង់លទ្ធផលត្រួតពិនិត្យដោយឥតយ។

## **៦. ការជូនដំណឹងវាយតម្លៃ**

នៅពេលដែលប្រតិបត្តិការត្រូវបានវាយតម្លៃដោយប្រព័ន្ធ ការជូនដំណឹងវាយតម្លៃត្រូវបានបង្ហាញដែលមានរៀបរាប់ពីចំនួនប្រាក់ពន្ធគយនិងអាករត្រូវបង់។ ការជូនដំណឹងនេះ ត្រូវបានប្រើប្រាស់ជាឯកសារយោងដើម្បីបង់ពន្ធ អាករ និងកម្រៃនានា។

## **៧. គណនេយ្យ**

ពន្ធ អាករ និងកម្រៃនានា ត្រូវបង់ស្របតាមបទប្បញ្ញត្តិជាធរមាន។ ប្រសិនបើត្រូវបង់នៅធនាគារជាតិនៃកម្ពុជា ឬ នៅស្ថាប័នហិរញ្ញវត្ថុដែលមានការអនុញ្ញាតផ្សេងទៀត សក្ខីប័ត្ររបស់ស្ថាប័នទាំងនេះត្រូវជូនដល់មន្ត្រីគយមានសមត្ថកិច្ច ហើយប្រព័ន្ធនឹងចេញនូវបង្កាន់ដៃឥតយ។

## **៨. ការអនុញ្ញាតឱ្យយកទំនិញចេញពីគយ**

ក្រោយពីបង់ពន្ធ អាករ បន្ទុក និងកម្រៃនានា មន្ត្រីគយមានសមត្ថកិច្ច ចេញប័ណ្ណអនុញ្ញាតឱ្យយកទំនិញចេញ។ ប័ណ្ណនេះមានចែងលំអិតព័ត៌មានពីពន្ធ អាករ និងកម្រៃនានាដែលពាក់ព័ន្ធនឹងប្រតិបត្តិការហើយត្រូវបានប្រើប្រាស់ដើម្បីអនុញ្ញាតឱ្យយកទំនិញចេញពីគយ។

## **៩. សវនកម្មក្រោយពេលបញ្ចេញទំនិញ**

ប្រតិបត្តិការដែលត្រូវបានជ្រើសរើសតាមច្រកខៀវ និងច្រកបៃតង ត្រូវធ្វើសវនកម្មជាសំខាន់លើមូលដ្ឋានក្រោយពេលបញ្ចេញទំនិញពីគយ។

### **២.១.១.២. បុគ្គលដែលមាននីតិសម្បទា**

- នីតិបុគ្គល ឬ ក្រុមហ៊ុនដែលមានវិញ្ញាប័នប័ត្រចុះបញ្ជីអាករលើតម្លៃបន្ថែម
- ម្ចាស់ទំនិញ ឬ តំណាង
- ជើងសាគយដែលទទួលស្គាល់ដោយអគ្គនាយកដ្ឋានគយ និងរដ្ឋាករ
- បុគ្គលរបស់ក្រុមហ៊ុនដែលទទួលបានសិទ្ធិស្របច្បាប់

### **២.១.១.៣. ឯកសារចាំបាច់ក្នុងការបំពេញប្រតិបត្តិការ**

ឯកសារត្រូវភ្ជាប់ជាមួយប្រតិបត្តិការ រួមមាន៖

- វិក្កយបត្រ និងបញ្ជីវេចខ្ចប់
  - ឯកសារដឹកជញ្ជូន
- ក្នុងករណីតម្រូវចាំបាច់
- និវេទន៍ប័ណ្ណ
  - អាជ្ញាប័ណ្ណ
  - លិខិតអនុញ្ញាត
  - វិញ្ញាបនបត្រដើមកំណើតទំនិញ
  - វិញ្ញាបនបត្រធានារ៉ាប់រង និង
  - ឯកសារពាក់ព័ន្ធផ្សេងទៀត

**២.១.១.៤. ការកិច្ចនិងការទទួលខុសត្រូវ  
របស់ខ្លួនសាគយ ឬប្រតិវេទនា**

- បញ្ជូនទិន្នន័យ ប្រតិវេទន៍ គយ រួមទាំង ប័ណ្ណកំណត់តម្លៃរហូតដល់ចុះបញ្ជីកា
- នៅពេលការបញ្ជូនទិន្នន័យបានបញ្ចប់ ឆែកពិនិត្យជាមូលដ្ឋានក្នុងកំព្យូទ័រ (ផ្ទៀងផ្ទាត់) និងចុះបញ្ជីកាប្រតិវេទន៍ (ផ្តល់សុពលភាព) ប្រសិនបើមិនមានកំហុស ឬ ក្រោយពេលកំហុសទាំងអស់ត្រូវបានកែសម្រួលរួច។ នៅពេលចុះបញ្ជីកាប្រព័ន្ធកំព្យូទ័រនឹងផ្តល់ដោយស្វ័យប្រវត្តិលេខ ចុះបញ្ជីកា និងកាលបរិច្ឆេទ
- បោះពុម្ពប្រតិវេទន៍គយចុះបញ្ជីកា រួចពីប្រព័ន្ធកំព្យូទ័រ រួមទាំង ប័ណ្ណកំណត់តម្លៃ (តែករណីចាំបាច់ ប៉ុណ្ណោះ) ទម្រង់ជាក្រដាស ទំហំ A4 ចំនួនពីរ (២) ច្បាប់ (ប្រតិវេទន៍គយបោះពុម្ពបានតែក្រោយពេលចុះបញ្ជីកា រួច)
- យកប្រតិវេទន៍គយ ដែលចុះបញ្ជីកា បាន បោះពុម្ពភ្ជាប់ ជាមួយ នូវ ឯកសារយោង ចាំបាច់នានា ទៅដាក់ជូនមន្ត្រីគយផ្នែកទទួលការដាក់ឯកសារ (ដាក់ក្នុងថាសដែលបានកំណត់ទុកសម្រាប់ដាក់ឯកសារ) និង ចុះហត្ថលេខាលើប្រតិវេទន៍គយនោះ នៅចំពោះមុខមន្ត្រីគយផ្នែកទទួលការដាក់ឯកសារ
- ប្រសិនបើមន្ត្រីគយទទួលការដាក់ឯកសារមិនទទួលយកប្រតិវេទន៍គយ ត្រូវទំនាក់ទំនងទៅផ្នែកសាកសួរព័ត៌មាន
- ប្រសិនបើ មាន ផ្នែក គ្រប់គ្រង និវេទន៍ ប័ណ្ណយក ច្បាប់ ចម្លង ប្រតិវេទន៍ គយ សម្រាប់ជើងសាគយ ឬប្រតិវេទនា ទៅដាក់ជូនមន្ត្រីគយផ្នែកនិវេទន៍ប័ណ្ណ ដើម្បីធ្វើការកាត់ស្តុកប្រតិវេទន៍ចេញពីនិវេទន៍ប័ណ្ណ
- ប្រសិនបើមានផ្នែកគ្រប់គ្រងស្ថាន និងបើមានការចាំបាច់ត្រូវស្ថាន យកច្បាប់ចម្លងប្រតិវេទន៍គយសម្រាប់ជើងសារ ឬ ប្រតិវេទនា ទៅកាន់កន្លែងស្ថាន ដើម្បីស្ថានក្នុងតីន័រ

- ប្រសិនបើប្រតិវេទន៍គយតម្រូវឱ្យមានការត្រួតពិនិត្យជាប្រចាំប្រចាំទិន្នន័យ ត្រូវទំនាក់ទំនងទៅប្រធានត្រួតពិនិត្យដើម្បីចាត់ចែង ធ្វើការត្រួតពិនិត្យទិន្នន័យជាប្រចាំ
- ប្រសិនបើប្រតិវេទន៍គយត្រូវបានសាកសួរដោយមន្ត្រីគយ ទៅកាន់ផ្នែកសាកសួរព័ត៌មាន សម្រាប់ការសាកសួរ ព័ត៌មានចាំបាច់
- ប្រសិនបើ ការបង់ប្រាក់ ធ្វើឡើងតាមរយៈធនាគារ ទទួលយក សក្ខីប័ត្របង់ប្រាក់ពីធនាគារ មកប្រគល់ឱ្យផ្នែកគណនេយ្យគយ ដើម្បីបញ្ជាក់ការបង់ប្រាក់ទៅក្នុងប្រព័ន្ធកំព្យូទ័រ
- ប្រសិនបើការបង់ប្រាក់ដោយផ្ទាល់ដល់គយ យកសាច់ប្រាក់ ឬ មូលប្បទានបំពេញមកប្រគល់ឱ្យផ្នែកគណនេយ្យគយ ដើម្បីបញ្ជាក់ការបង់ប្រាក់ទៅក្នុងប្រព័ន្ធកំព្យូទ័រ
- ក្រោយពីការបង់ប្រាក់ពន្ធនិងអាករ ឬ ក៏ចំពោះទិន្នន័យដែលបានប្រកាសដោយប្រើប្រាស់គណនីបង់ប្រាក់ជាមុន ទទួលយកបង្កាន់ដៃពីបេឡាករគយ និងបន្ទាប់មកទទួលយកបង្កាន់ដៃពន្ធយានយន្ត (ប្រសិនបើមាន) និង ប័ណ្ណបញ្ជូនទិន្នន័យប្រធានគណនេយ្យ
- យកប័ណ្ណដឹកជញ្ជូន ពីមន្ត្រីគយដែលប្រចាំការឃ្នាំង ឬទីលាន និងបន្តបញ្ជូនទិន្នន័យឃ្នាំង ឬទីលាន និងនៅច្រកទ្វារចេញ
- ប្រសិនបើមានការសម្រេចនិងអនុញ្ញាតឱ្យធ្វើការបង្វិលសងវិញទាំងស្រុង ឬ ភាគខ្លះនូវពន្ធនិងអាករដែលបានបង់រួចស្របតាមបទប្បញ្ញត្តិច្បាប់ជាធរមាន យកឯកសារចាំបាច់នានា រួមមានសេចក្តីសម្រេចរបស់អាជ្ញាធរមានសមត្ថកិច្ចប្រតិវេទន៍គយ បង្កាន់ដៃពន្ធ អញ្ញត្តិប័ណ្ណ។ល។ មកប្រគល់ឱ្យផ្នែកគណនេយ្យនិង បេឡាករ ដើម្បីបញ្ជាក់ការបង្វិលសងវិញនូវពន្ធនិងអាករដែលបានបង់ទៅក្នុងប្រព័ន្ធកំព្យូទ័រ។

## ២.១.២. ការនាំចូល

### ២.១.២.១. ផ្លូវសមុទ្រ/ផ្លូវទន្លេ

ការនាំចូលទំនិញតាមផ្លូវសមុទ្រ/ផ្លូវទន្លេត្រូវអនុវត្តតាម នីតិវិធីមួយចំនួន ដូចជាការធ្វើបែបបទនាំចូល ការងារ ឃ្នាំង និងនីតិវិធីបំពេញបែបបទបញ្ជាទំនិញពីគយ តាមច្បាប់និងបទប្បញ្ញត្តិជាធរមាន។

#### ច្បាប់និងបទប្បញ្ញត្តិពាក់ព័ន្ធ

- អនុក្រឹត្យលេខ ៦៤ អនក្រ.បក ចុះថ្ងៃទី០៩ ខែកក្កដា ឆ្នាំ២០០១ ស្តីពីការកំណត់និងការ គ្រប់គ្រងទីស្នាក់ការត្រួតពិនិត្យច្រកទ្វារអន្តរជាតិ ច្រកទ្វារព្រំដែនអន្តរជាតិ ច្រកទ្វារព្រំដែនទ្វេភាគី ច្រកទ្វារតំបន់ព្រំដែន និង ច្រកទ្វារកំពង់ផែ សមុទ្រ នៅទូទាំងព្រះរាជាណាចក្រកម្ពុជា
- ប្រកាសលេខ ៥៧២ សហវ.ប្រក ចុះថ្ងៃទី១៩ ខែសីហា ឆ្នាំ២០១០ ស្តីពីការរាយការណ៍អំពី ទំនិញនាពេលចូលក្នុងដែនគយនៃ ព្រះរាជា ណាចក្រកម្ពុជា
- លិខិតលេខ ០១បប ចុះថ្ងៃទី០១ ខែមេសា ឆ្នាំ២០០២ ស្តីពីបទបញ្ជាផ្ទៃក្នុងរបស់ទីស្នាក់ការ ត្រួតពិនិត្យច្រកទ្វារអន្តរជាតិកំពង់ផែ ស្វយ័ត ក្រុងព្រះសីហនុ។

#### ក. ការធ្វើបែបបទនាំចូល

នីតិវិធីនៃការធ្វើបែបបទនាំចូល ដូចខាងក្រោម៖

១. ពេលនាវាមកដល់ចំណុចសូន្យ ភ្នាក់ងារនាវាចរ ត្រូវជូនដំណឹងដល់មន្ត្រីគយទទួលបន្ទុក ធ្វើ បែបបទនាំចូលជាមុន។
២. ពេលនាវាចូលចតនៅកំពង់ផែហើយ មន្ត្រីគយ ទទួលបន្ទុកធ្វើបែបបទនាំចូល និងសមត្ថកិច្ច ពាក់ព័ន្ធ រួមមានកំពង់ផែស្វយ័ត នគរបាល អន្តោប្រវេសន៍ ចត្តាឡីស័ក ភ្នាក់ងារនាវាចរ និង តំណាងក្រុមហ៊ុនដឹកជញ្ជូន ឡើងធ្វើបែបបទលើ នាវា។

៣. ឯកសារដែលនាវាបតិ ត្រូវបង្ហាញជូនសមត្ថកិច្ច ពាក់ព័ន្ធដែលឡើងធ្វើបែបបទលើនាវារួមមាន៖

- របាយការណ៍នាវា
- និវេទន៍ប័ណ្ណទំនិញ
- និវេទន៍ប័ណ្ណសំភារៈប្រើប្រាស់របស់នាវិក
- បញ្ជីឈ្មោះនាវិក
- បញ្ជីផ្ទេរទំនិញ
- បញ្ជីឈ្មោះអ្នកដំណើរ
- អញ្ញត្តិប័ណ្ណ
- កិច្ចសន្យាជួលនាវា
- វិញ្ញាបនបត្រចុះបញ្ជីនាវា និងឯកសារដទៃ ទៀតតាមការតម្រូវរបស់រដ្ឋបាលគយ ដើម្បី អនុវត្តវិធានការគយ។

៤. នៅពេលមន្ត្រីគយពិនិត្យរួច គ្មានភាពមិនប្រក្រតី ទេ មន្ត្រីគយបញ្ជប់ការធ្វើបែបបទ ដោយការចុះ ថ្ងៃខែឆ្នាំចុះហត្ថលេខា និងបោះត្រាលើនិវេទន៍ ប័ណ្ណ រួចបញ្ជូនទៅផ្នែកទទួល និង គ្រប់គ្រង និវេទន៍ប័ណ្ណទំនិញ។

#### ខ. ការងារឃ្នាំង

#### ច្បាប់និងបទប្បញ្ញត្តិពាក់ព័ន្ធ

- ប្រកាសលេខ ១០៩ សហវ.ប្រក ចុះថ្ងៃទី១៥ ខែកុម្ភៈ ឆ្នាំ២០០៨ ស្តីពីការគ្រប់គ្រងទំនិញគ្មាន ការទាមទារ
- ប្រកាសលេខ ១០៦ សហវ.ប្រក ចុះថ្ងៃទី១៥ ខែកុម្ភៈ ឆ្នាំ២០០៨ ស្តីពីសន្និធិគយបណ្តោះ អាសន្ន

**នីតិវិធីការងារឃ្លាំង÷**

**១. ទំនិញរាយនិងទំនិញមិនផ្ទុកនៅក្នុងកុងតឺន័រ (ផ្ទេរចូលឃ្លាំង) ÷**

- មន្ត្រីគយទទួលបន្ទុកឃ្លាំងទទួលបានពាក្យសុំផ្ទេរទំនិញចូលឃ្លាំងមួយច្បាប់ ដើម្បីកាត់ត្រាក្នុងបញ្ជីតាមដានទំនិញរាយរបស់ខ្លួន។
- ពេលជើងសាគយបញ្ចប់ប្រតិវេទន៍គយនិងមកទទួលយកទំនិញ មន្ត្រីគយទទួលបន្ទុកឃ្លាំងកាត់ស្តុកទំនិញនោះចេញពីកុងតឺន័រតាមដានរបស់ខ្លួន និងចេញប័ណ្ណបញ្ជូនទំនិញពីឃ្លាំងចំនួនពីរ (២) ច្បាប់។ មួយច្បាប់រក្សាទុកសម្រាប់មន្ត្រីគយទទួលបន្ទុកឃ្លាំងនិងមួយច្បាប់ទៀតឱ្យជើងសាគយ សម្រាប់ទៅយកទំនិញពីឃ្លាំង។

**២. ទំនិញពេញកុងតឺន័រ÷**

- ក្រោយពេលធ្វើបែបបទនាវាវូច មន្ត្រីគយទទួលបន្ទុកទិលានទទួលបាននូវនិវេទន៍ប័ណ្ណ ចំនួនមួយ (០១) ច្បាប់ ដើម្បីកាត់ត្រាក្នុងបញ្ជីតាមដានកុងតឺន័រ។
- ពេលជើងសា បញ្ចប់ ប្រតិវេទន៍ គយ និងមកទទួលយក កុងតឺន័រទំនិញ មន្ត្រីគយទទួលបន្ទុកទិលាន កាត់ស្តុកកុងតឺន័រទំនិញនោះ ចេញពីកុងតឺន័រ តាមដាន របស់ ខ្លួន និង ចេញ លិខិតអនុញ្ញាតដឹកជញ្ជូនទំនិញនាំចូល ក្នុង ករណី ដែលទំនិញផ្ទុកច្រើនជាងមួយកុងតឺន័រ ដោយមានការបញ្ជាក់ពីកាលបរិច្ឆេទ លេខរថយន្ត គម្យដ្ឋាន និងរយៈពេលដល់គម្យដ្ឋាន។

**៣. រយៈពេលរក្សាទុកទំនិញក្នុងសន្និធិគយបណ្តោះអាសន្ន**

- មានរយៈពេលសែសិបប្រាំ (៤៥) ថ្ងៃ គិតចាប់ពីថ្ងៃចុះបញ្ជីកាទំនិញមកដល់
- ផុតរយៈពេលនេះ ទំនិញត្រូវដាក់ក្នុងនិក្ខិតភ័ណ្ណគយ ហើយម្ចាស់ទំនិញត្រូវបង់កម្រៃ ០.១% លើតម្លៃគិតពន្ធគយក្នុងមួយថ្ងៃ

- ប្រសិនបើទំនិញត្រូវបានរក្សាទុកលើសពីរយៈពេលបី(៣)ខែ គិតចាប់ពីថ្ងៃកាត់ត្រាចូលក្នុងបញ្ជីនៃសន្និធិគយបណ្តោះអាសន្ន ទំនិញទាំងនោះត្រូវបានចាត់ទុកថាជាទំនិញគ្មានការទាមទារ។

**គ. នីតិវិធីបំពេញបែបបទបញ្ជូនទំនិញពីគយ**

រូបវន្តបុគ្គល ឬនីតិបុគ្គលដែលនាំចូលទំនិញតាមកំពង់ផែ អន្តរជាតិ ផ្លូវសមុទ្រ/ផ្លូវទន្លេនីមួយៗ ត្រូវបំពេញប្រតិវេទន៍គយនាំចូល អមជាមួយឯកសារភ្ជាប់ច្បាប់ដើម និង ដាក់ជូនមន្ត្រីគយ មានសមត្ថកិច្ចនៅការិយាល័យបំពេញបែបបទបញ្ជូនទំនិញ។ នីតិវិធីនៃការបំពេញប្រតិវេទន៍គយ ដូចមានក្នុងចំណុច ២.១. ។

**ឃ. ការងារស្តុន**

**ច្បាប់និងបទប្បញ្ញត្តិពាក់ព័ន្ធ**

- លិខិតលេខ ៤៣៧ គ.រ ចុះថ្ងៃទី២០ ខែឧសភា ឆ្នាំ២០០២ ស្តីពី ការចាប់ផ្តើម ដាក់អោយដំណើរការជាផ្លូវការនូវស្ថានីយ៍ត្រួតពិនិត្យកុងតឺន័រតាមប្រព័ន្ធ TC-SCAN
- លិខិតលេខ ៨២៣ គ.រ ចុះថ្ងៃទី១២ ខែវិច្ឆិកា ឆ្នាំ២០០៣ ស្តីពីសេចក្តីណែនាំបន្ថែម និងការកែសម្រួលប្រភេទទំនិញដែលត្រូវឆ្លងស្ថានីយ៍ត្រួតពិនិត្យតាមប្រព័ន្ធ TC-SCAN
- លិខិតលេខ ១៣៥៨ អ.គ.រ ចុះថ្ងៃទី២៣ ខែធ្នូ ឆ្នាំ២០១៣ ស្តីពីការសម្រួលពាណិជ្ជកម្មបន្ថែមទៀតដល់វិនិយោគិនកុងតឺន័រសេដ្ឋកិច្ចពិសេស
- ប្រកាសលេខ ៣១៦ សហវ. ប្រក ចុះថ្ងៃទី១៩ ខែមីនា ឆ្នាំ២០១៤ ស្តីពីការកែសម្រួលកម្រៃត្រួតពិនិត្យទំនិញតាមប្រព័ន្ធម៉ាស៊ីនស្តុន
- លិខិតលេខ ៧៩០ អ.គ.រ ចុះថ្ងៃទី១៣ ខែមិថុនា ឆ្នាំ២០១៤ ស្តីពីការផ្តល់ប្រព្រឹត្តិកម្មលើកទឹកចិត្តជូនធុរជនដែលជាសមាជិកក្រុមធុរជនល្អបំផុត

- លិខិតលេខ ១៤៨៩ អ.គ.វ ចុះថ្ងៃទី២១ ខែកក្កដា ឆ្នាំ២០១៤ ស្តីពីនីតិវិធីនៃការអនុវត្តយន្តការ ឃ្នាំមើលអនុលោមភាពសមាជិកក្រុមធុរជនល្អ បំផុត
- លិខិតលេខ ១៨៦៧ អ.គ.វ ចុះថ្ងៃទី១២ ខែកញ្ញា ឆ្នាំ២០១៤ ស្តីពីការពង្រឹងប្រសិទ្ធភាពនៃការ អនុវត្តនីតិវិធីគយតាមបណ្តាផែស្នូត

ក្នុងតំណែងដែលត្រូវឆ្លងកាត់ម៉ាស៊ីនស្ថែនអនុវត្តដូចខាង ក្រោម៖

**១. ចំពោះទំនិញដែលត្រូវបំពេញបែបបទនៅមាត់ ច្រកចូល**

រាល់ទំនិញនាំចូលតាមកុងតឺន័រទាំងអស់ ត្រូវ ស្ថែន លើកលែងតែ៖

- ទំនិញនាំចូលសម្រាប់អង្គទូត ឬ អង្គការមាន អភ័យឯកសិទ្ធិការទូត អង្គការអន្តរជាតិ អង្គការ ក្រៅរដ្ឋាភិបាលនានា ដែលត្រូវបានទទួល ស្គាល់ជាផ្លូវការពីរាជរដ្ឋាភិបាល
- ទំនិញ ជា អំណោយ មនុស្សធម៌ ជា ជំនួយ ការនាំចូលតាមរយៈឥណទានកម្ចីរបស់រដ្ឋ ព្រមទាំងទំនិញនាំចូលរបស់អង្គការរដ្ឋ ប្រមទាំងទំនិញនាំចូលរបស់អង្គការរដ្ឋ
- ទំនិញដែលទទួលបានការអនុញ្ញាតដោយឡែក ឱ្យរួចពីកាតព្វកិច្ចនេះពីក្រសួងសេដ្ឋកិច្ចនិង ហិរញ្ញវត្ថុ
- ទំនិញនាំចូលដោយក្រុមធុរជនល្អបំផុត តាមគោលការណ៍នៃការគ្រប់គ្រងហានិភ័យ គយ
- កុងតឺន័រទេ។

**២. ចំពោះទំនិញដែលត្រូវដឹកជញ្ជូនក្រោមរបបឆ្លង កាត់ជាតិ**

- ប្រតិបត្តិការផែស្នូតទាំងអស់ អាចជ្រើសរើស ម៉ាស៊ីនស្ថែននៅមាត់ច្រកចូលតាមសមុទ្រ/ ទន្លេ ឬ នៅការិយាល័យគយនិងរដ្ឋាករ ផែស្នូតណាមួយដែលមានម៉ាស៊ីនស្ថែន

- ទំនិញឆ្លងកាត់ទៅតំបន់សេដ្ឋកិច្ចពិសេស ត្រូវបានលើកលែងការស្ថែន។

**៣. កម្រៃត្រួតពិនិត្យទំនិញឆ្លងកាត់ម៉ាស៊ីនស្ថែនអនុវត្ត ដូចខាងក្រោម**

- តម្លៃសាមសិបពីរ (៣២) ដុល្លារអាមេរិក សម្រាប់ កុងតឺន័រ ដែលមាន ទំហំ ចាប់ពី សែសិប (៤០) ហ្វីតឡើង
- តម្លៃម្ភៃ (២០) ដុល្លារអាមេរិក សម្រាប់កុងតឺន័រ ដែលមានទំហំក្រោមសែសិប (៤០) ហ្វីត។

**កំណត់សម្គាល់៖** ទំនិញនាំចូលតាមកុងតឺន័រដែលជា កម្មវត្ថុនៃការលើកលែងស្ថែន និងកម្រៃត្រួតពិនិត្យទំនិញ ឆ្លងកាត់ម៉ាស៊ីនស្ថែននេះ អាចនឹងមានការកែសម្រួល ប្រសិនបើមានការតម្រូវណាមួយពី អគរ។

**២.១.២.២. ផ្លូវអាសន្ន**

ការនាំចូលទំនិញតាមផ្លូវអាសន្នត្រូវអនុវត្តតាមនីតិវិធី មួយចំនួន ដូចជានីតិវិធីនិងការធ្វើបែបបទយន្តហោះ ការងារឃ្នាំ និងនីតិវិធីបំពេញបែបបទបញ្ជាទំនិញពី គយតាមច្បាប់និងបទប្បញ្ញត្តិជាធរមាន។

**ច្បាប់និងបទប្បញ្ញត្តិពាក់ព័ន្ធ**

- ប្រកាសលេខ ១៤៤៧ សហវ.ប្រក ចុះថ្ងៃទី២៦ ខែធ្នូ ឆ្នាំ២០០៧ ស្តីពីបញ្ញត្តិនិងនីតិវិធីប្រតិបត្តិ គយ
- ប្រកាសលេខ ១០៦ សហវ.ប្រក ចុះថ្ងៃទី១៥ ខែកុម្ភៈ ឆ្នាំ២០០៨ ស្តីពីសន្និធិគយបណ្តោះ អាសន្ន
- ប្រកាសលេខ ១០៩ សហវ.ប្រក ចុះថ្ងៃទី១៥ ខែកុម្ភៈ ឆ្នាំ២០០៨ ស្តីពីការគ្រប់គ្រងទំនិញគ្មាន ការទាមទារ

**ក. នីតិវិធីនិងការធ្វើបែបបទយន្តហោះ**

- យន្តហោះចេញចូលក្នុងព្រះរាជាណាចក្រកម្ពុជាត្រូវជូនដំណឹងដល់អាជ្ញាធរនៃរដ្ឋលេខាធិការដ្ឋានអាកាសចរស៊ីវិលនៃព្រះរាជាណាចក្រកម្ពុជា
- ពេលហោះហើរក្នុងដែនអាកាសកម្ពុជា មិនអនុញ្ញាតឱ្យទម្លាក់ទំនិញខុសពីតម្រាយផ្លូវឡើយលើកលែងតែ ករណី ដែល បណ្តាល ឱ្យមានគ្រោះថ្នាក់ ជាយថាហេតុ ដែលត្រូវរាយការណ៍ជាបន្ទាន់ដល់សមត្ថកិច្ចគយដែលនៅជិតបំផុតនៅនឹងកន្លែងចុះចត
- ការលើកដាក់ទំនិញ ឥវ៉ាន់អ្នកដំណើរចុះឡើងពីយន្តហោះត្រូវមានការអនុញ្ញាតនិងការត្រួតពិនិត្យពីមន្ត្រីគយ
- នៅពេលមន្ត្រីគយធ្វើការត្រួតពិនិត្យឆែកឆេរយន្តហោះ អាកាសយានិក ឬ អ្នកតំណាងត្រូវបង្កលក្ខណៈងាយស្រួលក្នុងពេលបំពេញភារកិច្ច
- ក្នុងករណីយន្តហោះដែលមានគ្រោះថ្នាក់ ឬមានការចៀសវាងគ្រោះថ្នាក់ រួចមានការចុះចតនៅចំណត អាកាសយានដ្ឋានណាមួយ ដែលគ្មានមន្ត្រីគយ ក្នុងករណីនេះអាកាសយានិក ឬ អ្នកតំណាង ត្រូវរាយការណ៍ ឱ្យរដ្ឋអំណាចមូលដ្ឋានទីនោះធ្វើការត្រួតពិនិត្យជំនួសមន្ត្រីគយ។

**ខ. ការងារឃ្នាំង**

ទំនិញនាំចូលតាមផ្លូវអាកាសទាំងអស់ត្រូវរក្សាក្នុងសន្និធិគយបណ្តោះអាសន្នក្រោមការគ្រប់គ្រងក្រោមការគ្រប់គ្រងរបស់គយ ត្រូវរង់ចាំបំពេញបែបបទបញ្ជាទំនិញពិគយ មុននឹងអនុញ្ញាតដាក់ឱ្យប្រើប្រាស់បានក្នុងប្រទេស ឬ ដាក់ក្រោមរបបគយមួយផ្សេងទៀតបាន។

- មានរយៈពេលសាមសិបប្រាំ (៣០) ថ្ងៃ គិតចាប់ពីថ្ងៃចុះបញ្ជីទំនិញមកដល់
- ផុតរយៈពេលនេះ ទំនិញត្រូវដាក់ក្នុងនិក្ខិត្តភ័ណ្ឌគយ ម្ចាស់ទំនិញត្រូវបង់កម្រៃ ០.១% លើតម្លៃគិតពន្ធគយ ក្នុងមួយថ្ងៃ

- ប្រសិនបើទំនិញត្រូវបានរក្សាទុកលើសពីរយៈពេលបី (៣) ខែ គិតចាប់ពីថ្ងៃកាត់ត្រាចូលក្នុងបញ្ជីនៃសន្និធិគយបណ្តោះអាសន្ន ទំនិញទាំងនោះត្រូវបានចាត់ទុកថាជាទំនិញគ្មានការទាមទារ។

**គ. នីតិវិធីបំពេញបែបបទបញ្ជាទំនិញពិគយ**

រូបវន្ត បុគ្គល ឬ នីតិបុគ្គល ដែលនាំចូលទំនិញតាមអាកាសយានដ្ឋាន អន្តរជាតិ នីមួយៗ ត្រូវ បំពេញប្រតិវេទន៍គយនាំចូល អមជាមួយឯកសារភ្ជាប់ច្បាប់ដើម និងប្រគល់ជូនមន្ត្រីគយមានសមត្ថកិច្ចគយនៅមាត់ច្រកអាកាសយានដ្ឋាន អន្តរជាតិ នីមួយៗ។ នីតិវិធីនៃការបំពេញប្រតិវេទន៍គយ ដូចមានក្នុងចំណុច ២.១. ។

**២.១.២.៣. ផ្លូវគោក**

ការ នាំចូល ទំនិញ តាមផ្លូវ គោក ត្រូវបំពេញ បែបបទ បញ្ជាទំនិញពិគយតាមច្បាប់និងបទប្បញ្ញត្តិជាធរមាន។

**ច្បាប់និងបទប្បញ្ញត្តិពាក់ព័ន្ធ**

- លិខិតលេខ ១៧៣៥ សហវ ចុះថ្ងៃទី៣០ ខែមីនា ឆ្នាំ២០០៦ ស្តីពីបែបបទនៃការគ្រប់គ្រងទំនិញនាំចូលតាមផ្លូវគោកដោយប្រើប្រាស់កំពង់ផែសមុទ្រអន្តរជាតិនៃប្រទេសជាប់ព្រំដែនកម្ពុជាតាមរបបឆ្លងកាត់ (Customs Transit) ប្រទេសទាំងនោះ ដោយផ្អែកក្នុងក្នុងតំនី
- ប្រកាស ៥៧២ ចុះថ្ងៃទី១៩ សីហា ២០១០ ស្តីពីការរាយការណ៍អំពីទំនិញនាពេលចូលក្នុងដែនគយនៃព្រះរាជាណាចក្រកម្ពុជា។

**ក. ទម្រង់ការគយមុនពេលប្រកាសទំនិញ**

នៅពេលដែលទំនិញមកដល់មាត់ច្រកព្រំដែនគោក នៃព្រះរាជាណាចក្រកម្ពុជា ម្ចាស់ទំនិញ ឬ តំណាង ត្រូវធ្វើការរាយការណ៍មករដ្ឋបាលគយ។

**ខ. នីតិវិធីបំពេញបែបបទបញ្ជាទំនិញពីគយ**

រូបវន្ត បុគ្គល ឬ នីតិបុគ្គល ដែលនាំចូលទំនិញតាមមាត់ច្រកព្រំដែនគោកនីមួយៗ ត្រូវបំពេញប្រតិវេទន៍គយនាំចូល អមជាមួយឯកសារភ្ជាប់ច្បាប់ដើម និងប្រគល់ជូនមន្ត្រីគយមានសមត្ថកិច្ចគយនៅមាត់តាមមាត់ច្រកព្រំដែនគោកនីមួយៗ នីតិវិធីនៃការបំពេញប្រតិវេទន៍គយ ដូចមានក្នុងចំណុច ២.១. ។

**គ. ការងារស្នែង**

**ច្បាប់និងបទប្បញ្ញត្តិពាក់ព័ន្ធ**

- ប្រកាសលេខ ៣១៦ សហវ. ប្រក ចុះថ្ងៃទី១៩ ខែមីនា ឆ្នាំ២០១៤ ស្តីពីការកែសម្រួលកម្រៃត្រួតពិនិត្យទំនិញតាមប្រព័ន្ធម៉ាស៊ីនស្នែង
- លិខិតលេខ ៧៩០ អគរ ចុះថ្ងៃទី១៣ ខែមិថុនា ឆ្នាំ២០១៤ ស្តីពីការផ្តល់ប្រព្រឹត្តកម្មលើកទឹកចិត្តផ្ទេរជនក្រុមហ៊ុនដែលជាសមាជិកក្រុមផ្ទេរជនល្អបំផុត។
- លិខិតលេខ ១៨៦៨ ចុះថ្ងៃទី១២ ខែកញ្ញា ឆ្នាំ២០១៤ ស្តីពីការពង្រឹងប្រសិទ្ធភាពនៃការប្រើប្រាស់ម៉ាស៊ីនស្នែងនូវការិយាល័យគយ និងរដ្ឋាករហ៊ុន

**១. ចំពោះទំនិញដែលត្រូវបំពេញបែបបទនៅមាត់ច្រកចូល៖**

- រាល់ទំនិញនាំចូលតាមកុងតឺន័រទាំងអស់ត្រូវស្នែង លើកលែងតែ៖
- ទំនិញនាំចូលសម្រាប់អង្គទូត ឬ អង្គការមានអភ័យឯកសិទ្ធិការទូត អង្គការអន្តរជាតិ អង្គការក្រៅរដ្ឋាភិបាលនានា ដែលត្រូវបានទទួលស្គាល់ជាផ្លូវការពីរាជរដ្ឋាភិបាល
- ទំនិញជាអំណោយមនុស្សធម៌ ជាជំនួយការនាំចូលតាមរយៈឥណទានកម្ចីរបស់រដ្ឋព្រមទាំងទំនិញនាំចូលរបស់អង្គការរដ្ឋ

- ទំនិញដែលទទួលបានការអនុញ្ញាតដោយឡែកឱ្យរួចពីកាតព្វកិច្ចនេះពីក្រសួងសេដ្ឋកិច្ចនិងហិរញ្ញវត្ថុ
- ទំនិញនាំចូលដោយក្រុមផ្ទេរជនល្អបំផុតតាមគោលការណ៍នៃការគ្រប់គ្រងហានិភ័យគយ
- កុងតឺន័រទេ។

**២. ចំពោះទំនិញដែលត្រូវដឹកជញ្ជូនក្រោមរបបឆ្លងកាត់ជាតិ៖**

- ប្រតិបត្តិការផ្ទេរទំនិញទាំងអស់ អាចជ្រើសរើសម៉ាស៊ីនស្នែងនៅមាត់ច្រកចូលតាមសមុទ្រទន្លេ ឬ នៅការិយាល័យគយ និងរដ្ឋាករផ្ទេរទំនិញណាមួយដែលមានម៉ាស៊ីនស្នែង
- ទំនិញឆ្លងកាត់ទៅតំបន់សេដ្ឋកិច្ចពិសេស ត្រូវបានលើកលែងការស្នែង។

**៣. កម្រៃត្រួតពិនិត្យទំនិញឆ្លងកាត់ម៉ាស៊ីនស្នែងអនុវត្តដូចខាងក្រោម៖**

- តម្លៃ ៣២ (សាមសិបពីរ) ដុល្លារអាមេរិកសម្រាប់កុងតឺន័រដែលមានទំហំចាប់ពី ៤០ ហ្វីតឡើង
- តម្លៃ ២០ (ម្ភៃ) ដុល្លារអាមេរិក សម្រាប់កុងតឺន័រដែលមានទំហំក្រោម ៤០ ហ្វីត។

**កំណត់សម្គាល់៖**

១. ទំនិញនាំចូលតាមកុងតឺន័រដែលជា កម្មវត្ថុនៃការលើកលែងស្នែង និងកម្រៃត្រួតពិនិត្យទំនិញឆ្លងកាត់ម៉ាស៊ីនស្នែងនេះ អាចនឹងមានការកែសម្រួល ប្រសិនបើមានការតម្រូវណាមួយពីអគរ។
២. ទំនិញនាំចូលតាមផ្លូវគោកដោយប្រើប្រាស់កំពង់ផែសមុទ្រអន្តរជាតិនៃប្រទេសជាប់ព្រំដែនកម្ពុជា តាមរបបឆ្លងកាត់ (Customs Transit) ត្រូវអនុវត្តដូចខាងក្រោម (លិខិតលេខ១៧៣៥សហវ) ៖



- តម្រូវឱ្យទំនិញនាំចូលក្នុងព្រះរាជាណាចក្រកម្ពុជា ដែលប្រើប្រាស់របបគយឆ្លងកាត់ (Customs Transit) ប្រទេសជាប់ព្រំដែនកម្ពុជាតាមផ្លូវគោកទាំងអស់ ត្រូវផ្ទុកក្នុងកុងតឺន័រ ដោយភ្ជាប់ជាមួយនូវអញ្ញត្តិបំណុល (Bill of lading) ផ្លូវសមុទ្រផងដែរ និងមិនអនុញ្ញាតឱ្យរើបែកទំនិញចេញពីកុងតឺន័រជាប្រភេទណាមួយ មុនបញ្ចប់របបគយនាំចូលក្នុងព្រះរាជាណាចក្រកម្ពុជាឡើយ

- ចំពោះទំនិញដូចរៀបរាប់ និងមានកំណត់ដូចចែងខាងលើនេះហើយនៅតែបន្តនាំចូលតាមរូបភាពបំបែករាយក្រៅកុងតឺន័រនោះ ត្រូវមានការអនុញ្ញាតជាមុនពីអគ្គនាយកដ្ឋានពិនិត្យសម្រេចតាមករណីជាក់ស្តែងនីមួយៗ

## ២.១.៣. ការនាំចេញ

### ២.១.៣.១. ផ្លូវសមុទ្រ/ផ្លូវទន្លេ

នីតិវិធីនៃការនាំចេញទំនិញដោយបំពេញបែបបទនៅមាត់ច្រកផ្លូវសមុទ្រ/ផ្លូវទន្លេ ៖

- អ្នកនាំចេញ ឬ តំណាងត្រូវធ្វើលិខិតស្នើសុំនាំចេញទំនិញទៅប្រធានអង្គភាពគយនិងរដ្ឋាករមាត់ច្រក ដោយភ្ជាប់មកជាមួយនូវឯកសារពាក់ព័ន្ធ
- ប្រធានអង្គភាពគយនិងរដ្ឋាករមាត់ច្រក ពិនិត្យលើពាក្យស្នើសុំនិងឯកសារភ្ជាប់ ព្រមទាំងចុះហត្ថលេខាអនុញ្ញាតឱ្យនាំចេញតាមសំណើប្រសិនបើពុំមានភាពមិនប្រក្រតី
- ក្រោយពេលទទួលបានការអនុញ្ញាតឱ្យនាំចេញអ្នកនាំចេញ ឬ តំណាងត្រូវបំពេញនីតិវិធីនៃការបំពេញប្រតិវេទន៍គយ ដូចមានក្នុងចំណុច ២.១. ។

#### ការងារស្ថាន

រាល់ទំនិញនាំចេញតាមកុងតឺន័រទាំងអស់ត្រូវស្ថានលើកលែងតែ៖

- ទំនិញនាំចេញដែលជាផលិតផលសម្រេចរបស់វិនិយោគិនវិស័យកាត់ដេរ ដែលបានបំពេញបែបបទនៅសាខាគយនិងរដ្ឋាករនាំចេញ

- ទំនិញនាំចេញ ដែលត្រូវបានត្រួតពិនិត្យរួបរួមដោយមន្ត្រីគយនៃអង្គភាពគយនិងរដ្ឋាករមាត់ច្រករួច នាពេលផ្ទុកចូលកុងតឺន័រ
- ទំនិញនាំចូលសម្រាប់អង្គទូត ឬ អង្គការមានអភ័យឯកសិទ្ធិការទូត អង្គការអន្តរជាតិ អង្គការក្រៅរដ្ឋាភិបាលនានា ដែលត្រូវបានទទួលស្គាល់ជាផ្លូវការពីរាជរដ្ឋាភិបាល
- ទំនិញដែលទទួលបានការអនុញ្ញាតដោយឡែកឱ្យរួចពីកាតព្វកិច្ចនេះពីក្រសួងសេដ្ឋកិច្ចនិងហិរញ្ញវត្ថុ
- កុងតឺន័រទទេ។

### ២.១.៣.២. ផ្លូវអាកាស

ទំនិញនាំចេញទាំងអស់ត្រូវរាយការណ៍នៅការិយាល័យគយ ឬ ទឹកនៃផ្សេងទៀត ទៅតាមការកំណត់របស់អគ្គនាយកគយនិងរដ្ឋាករកម្ពុជា។ ទំនិញទាំងនោះ នឹងត្រូវរក្សាទុកបណ្តោះអាសន្ននៅទឹកនៃផ្សេងដែលគ្រប់គ្រងដោយរដ្ឋបាលគយ (សន្និធិគយបណ្តោះអាសន្ន) រង់ចាំបំពេញបែបបទបញ្ចេញទំនិញពីគយ មុននឹងអនុញ្ញាតយកទំនិញចេញ។

### នីតិវិធីបំពេញបែបបទបញ្ចេញទំនិញពីគយ

អ្នកនាំចេញទំនិញទាំងអស់ត្រូវភ្ជាប់ឯកសារពាក់ព័ន្ធដើម្បីបំពេញបែបបទបញ្ចេញទំនិញពីគយ។ នីតិវិធីនៃការបំពេញប្រតិវេទន៍គយ ដូចមានក្នុងចំណុច ២.១. ។

### ២.១.៣.៣. ផ្លូវគោក

នីតិវិធីនៃការនាំចេញទំនិញដោយបំពេញបែបបទនៅមាត់ច្រកផ្លូវគោក ៖

- អ្នកនាំចេញ ឬ តំណាងត្រូវធ្វើលិខិតស្នើសុំនាំចេញទំនិញទៅប្រធានអង្គភាពគយនិងរដ្ឋាករមាត់ច្រក ដោយភ្ជាប់មកជាមួយនូវឯកសារពាក់ព័ន្ធ

- ប្រធានអង្គភាពគយនិងរដ្ឋាករមាត់ច្រក ពិនិត្យលើ ពាក្យស្នើសុំ និង ឯកសារភ្ជាប់ ព្រមទាំងចុះហត្ថលេខាអនុញ្ញាតឱ្យនាំចេញតាមសំណើប្រសិនបើពុំមានភាពមិនប្រក្រតី
- ក្រោយពេលទទួលបានការអនុញ្ញាតឱ្យនាំចេញអ្នកនាំចេញ ឬ តំណាងត្រូវបំពេញនីតិវិធីនៃការបំពេញប្រតិវេទន៍គយ ដូចមានក្នុងចំណុច ២.១. ។

### ២.១.៤. ឆ្លងកាត់

ការឆ្លងកាត់គឺជានីតិវិធីគយដែលអនុញ្ញាតឱ្យដឹកទំនិញពីការិយាល័យគយមួយទៅការិយាល័យគយមួយទៀត ក្រោមការត្រួតពិនិត្យរបស់គយដោយព្យួរពន្ធនិងអាករនាំចូល។ ការឆ្លងកាត់មានពីរ (២)ប្រភេទគឺ៖ ឆ្លងកាត់ជាតិ និងឆ្លងកាត់អន្តរជាតិ។

#### ច្បាប់និងបទប្បញ្ញត្តិពាក់ព័ន្ធ

- ប្រកាសលេខ ៥០៨ សហវ.ប្រក ចុះថ្ងៃទី០១ ខែកក្កដា ឆ្នាំ២០០៨ ស្តីពីការឆ្លងកាត់គយ
- សេចក្តីណែនាំលេខ ៧៩០ គរ ចុះថ្ងៃទី ២៨ ខែសីហា ឆ្នាំ២០០៨ ស្តីពីនីតិវិធីនៃការឆ្លងកាត់គយ
- ប្រកាសលេខ ៩០៧ សហវ.ប្រក ចុះថ្ងៃទី០៩ ខែតុលា ឆ្នាំ២០០៩ ស្តីពីការកំណត់កម្រៃឆ្លងកាត់លើមុខទំនិញមួយចំនួនដែលស្ថិតក្រោមនីតិវិធីឆ្លងកាត់គយ
- សេចក្តីណែនាំលេខ ១០៩០ អគរ ចុះថ្ងៃទី១៧ ខែតុលា ឆ្នាំ២០០៨ ស្តីពីការអនុវត្តនីតិវិធីនៃការឆ្លងកាត់គយ

### ២.១.៤.១. ឆ្លងកាត់ជាតិ

ការឆ្លងកាត់ ជាតិ មានន័យថា ជាការដឹកជញ្ជូនទំនិញពី ក)ការិយាល័យ គយ មាត់ ច្រកចូល ឆ្ពោះទៅកាន់ការិយាល័យគយមួយទៀត ខ)ការិយាល័យគយមួយ ឬ ទឹកនៃឯកបញ្ចេញទំនិញពីគយដែលមានការអនុញ្ញាតទៅ ការិយាល័យ គយ មួយនា មាត់ ច្រកចេញ និង គ) ការិយាល័យគយមួយ ឬ ទឹកនៃឯកបញ្ចេញទំនិញពីគយដែលមានការអនុញ្ញាតទៅការិយាល័យគយមួយទៀត ឬ ទឹកនៃឯកបញ្ចេញទំនិញពីគយដែលមានការអនុញ្ញាតផ្សេងទៀតនៅក្នុងដែនគយ។

ការអនុវត្តនីតិវិធីឆ្លងកាត់ជាតិដូចខាងក្រោម៖

#### ក. ទំនិញនាំចូលឆ្លងកាត់ទៅផ្ទៃស្តុក

- ប្រតិបត្តិករត្រូវទទួលបានការអនុញ្ញាតជាមុនពី អគរ ដើម្បីអនុវត្តនីតិវិធីនៃការឆ្លងកាត់គយ
- ជើងសាគយត្រូវបំពេញប្រតិវេទន៍គយបំព្រួញនៅការិយាល័យចេញដំណើរ

- មន្ត្រីគយ ទទួលបន្ទុក គ្រប់គ្រង និងវេទន៍ប័ណ្ណ ទំនិញ កាត់កុងតឺន័រចេញពីបញ្ជីស្តុកកុងតឺន័រ
- កុងតឺន័រអាច ត្រូវស្តែន ទៅការិយាល័យ ចេញ ដំណើរ ឬការិយាល័យគយណាមួយនៅភ្នំពេញ
- កុងតឺន័រពុំមានភាពមិនប្រក្រតី មន្ត្រីគយមាន សមត្ថកិច្ចត្រូវបោះត្រានិងបញ្ជាក់នីតិវិធីគយ ឆ្លងកាត់ដោយកំណត់លក្ខខណ្ឌមួយចំនួនដូចជា តម្រាយផ្លូវស្របច្បាប់ និងរយៈពេលឆ្លងកាត់ ហើយកិបសៀលគយ
- ប្រធានការិយាល័យចេញដំណើរចុះហត្ថលេខា បញ្ចប់បែបបទឆ្លងកាត់
- មន្ត្រីគយអនុញ្ញាតឱ្យកុងតឺន័រចេញទៅផ្ទៃស្ងួត។

**ខ. ទំនិញនាំចូលឆ្លងកាត់ទៅតំបន់សេដ្ឋកិច្ចពិសេស**

- ប្រតិបត្តិការត្រូវធ្វើលិខិតស្នើសុំទៅការិយាល័យ ចេញដំណើរដើម្បីដឹកជញ្ជូនទំនិញក្រោមរបប ឆ្លងកាត់ជាតិមកតំបន់សេដ្ឋកិច្ចពិសេស។ លិខិត ស្នើសុំនេះ ត្រូវមាន ការបញ្ជាក់ពីតំណាងអគ្គ នាយកដ្ឋានគយនិងរដ្ឋាករប្រចាំតំបន់សេដ្ឋកិច្ច ពិសេស
- ជើងសាគយត្រូវបំពេញប្រតិវេទន៍គយបំព្រួញ នៅការិយាល័យចេញដំណើរ
- មន្ត្រីគយទទួលបន្ទុកគ្រប់គ្រងនិងវេទន៍ប័ណ្ណទំនិញ កាត់កុងតឺន័រចេញពីបញ្ជីស្តុកកុងតឺន័រ
- កុងតឺន័រពុំមានភាពមិនប្រក្រតី មន្ត្រីគយមាន សមត្ថកិច្ចត្រូវបោះត្រានិងបញ្ជាក់នីតិវិធីគយ ឆ្លងកាត់ដោយកំណត់លក្ខខណ្ឌមួយចំនួនដូចជា តម្រាយផ្លូវស្របច្បាប់ និងរយៈពេលឆ្លងកាត់ ហើយកិបសៀលគយ
- ប្រធានការិយាល័យចេញដំណើរចុះហត្ថលេខា បញ្ចប់បែបបទឆ្លងកាត់
- មន្ត្រីគយអនុញ្ញាតឱ្យកុងតឺន័រចេញទៅតំបន់ សេដ្ឋកិច្ចពិសេស។

**គ. ទំនិញនាំចេញឆ្លងកាត់ទៅមាត់ច្រកចេញ**

- មន្ត្រីគយ និងរដ្ឋាករមានសមត្ថកិច្ចប្រចាំការ មាត់ច្រក ចេញ ត្រួតពិនិត្យប្រក្រតីភាពនៃ សៀលគយលើ មធ្យោបាយដឹកជញ្ជូន ឬ កុងតឺន័រឆ្លងកាត់ ដោយផ្ទៀងផ្ទាត់ជាមួយ ឯកសារឆ្លងកាត់។ កុងតឺន័រយល់ថា ពុំមាន ភាពមិនប្រក្រតី មន្ត្រីគយកាត់សៀលគយចេញ មុននឹងអនុញ្ញាតឱ្យដឹកជញ្ជូនចេញ
- មន្ត្រីគយ និងរដ្ឋាករមានសមត្ថកិច្ចប្រចាំការ មាត់ច្រក បោះត្រា “បានកាត់សៀលគយ រួច” និងចុះហត្ថលេខា លើកំណត់ហេតុរួម ស្តីពីការត្រួតពិនិត្យទំនិញវាយនភ័ណ្ឌនាំចេញ ដែលមាន ចុះហត្ថលេខារវាងមន្ត្រីគយ និង រដ្ឋាករនៃសាខាគយនិងរដ្ឋាករនាំចេញ និងមន្ត្រី កាំកុងត្រូល នៃការិយាល័យកាំកុងត្រូលផ្ទៃស្ងួត។

**២.១.៤.២. ឆ្លងកាត់អន្តរជាតិ**

ឆ្លងកាត់អន្តរជាតិគឺជាការដឹកជញ្ជូនទំនិញពីការិយាល័យ គយមាត់ច្រកចូល ចូលទៅក្នុងដែនគយ ឆ្ពោះទៅកាន់ ការិយាល័យគយមាត់ច្រកចេញ ចេញទៅក្រៅដែន គយ។ ប្រតិបត្តិការត្រូវទទួលការអនុញ្ញាតពីអគរ ដើម្បី អនុវត្តនីតិវិធីឆ្លងកាត់អន្តរជាតិ និងត្រូវអនុវត្តតាម នីតិវិធីដូចខាងក្រោម៖

**ក. ទៅមាត់ច្រកចូល**

- ជើងសាគយត្រូវបំពេញប្រតិវេទន៍គយបំព្រួញ នៅការិយាល័យចេញដំណើរ
- មន្ត្រីគយនិងរដ្ឋាករមានសមត្ថកិច្ចត្រូវបំពេញ ក្នុងផ្នែក A និង C នៃប្រតិវេទន៍គយ។ កុងតឺន័រ ពុំមានភាពមិនប្រក្រតី មន្ត្រីគយមានសមត្ថកិច្ច ត្រូវបោះត្រានិងបញ្ជាក់នីតិវិធីគយឆ្លងកាត់ដោយ កំណត់លក្ខខណ្ឌ មួយចំនួន ដូចជាតម្រាយផ្លូវ ស្របច្បាប់និងរយៈពេលឆ្លងកាត់ហើយកិបសៀល គយ

**ខ. នៅមាត់ច្រកចេញ**

- ប្រតិបត្តិការនីតិវិធីនៃការឆ្លងកាត់គយ ឬ តំណាងរបស់ខ្លួន បង្ហាញប្រតិវេទន៍គយបំព្រួញ ជូនដល់មន្ត្រីគយនិងរដ្ឋាករមានសមត្ថកិច្ច
- មន្ត្រីគយ និង រដ្ឋាករ មាន សមត្ថកិច្ច នា មាត់ច្រកចេញ ត្រួតពិនិត្យនូវប្រក្រតីភាពនៃ ត្រា ឬ សៀលគយលើមធ្យោបាយ ដឹកជញ្ជូន ឬ

កុងតឺន័រឆ្លងកាត់។ ក្នុងករណី យល់ថា ពុំមានភាពមិនប្រក្រតី មន្ត្រីគយនិង រដ្ឋាករ បញ្ជាក់នៅក្នុងផ្នែក D នៃប្រតិវេទន៍គយ រួចកាត់ត្រា ឬ សៀលគយចេញមុនអនុញ្ញាតឱ្យដឹកជញ្ជូនឆ្លងកាត់ប្រទេសទីបី។

# ២.២. នីតិវិធីពិសេស

## ២.២.១. ធុរជនល្អបំផុត

### ច្បាប់និងបទប្បញ្ញត្តិពាក់ព័ន្ធ

- ប្រកាសលេខ ៤៥២សហវ ចុះថ្ងៃទី១១ ខែមេសា ឆ្នាំ២០១៣ ស្តីពីយន្តការលើកទឹកចិត្តជូនធុរជនមានអនុលោមភាពខ្ពស់
- សេចក្តីសម្រេចលេខ ២៧៨ អគរ ចុះថ្ងៃទី២៧ ខែកុម្ភៈ ឆ្នាំ២០១៤ ស្តីពី ការផ្តល់ ប្រព្រឹត្តកម្មលើកទឹកចិត្តជូនធុរជនល្អ
- សេចក្តីសម្រេចលេខ ២៧៩ អគរចុះថ្ងៃទី២៧ ខែកុម្ភៈ ឆ្នាំ២០១៤ ស្តីពី ការបង្កើតអង្គភាពគ្រប់គ្រងធុរជនល្អ
- លិខិតលេខ ៧៩០ អគរ ចុះថ្ងៃទី១៣ ខែឧសភា ឆ្នាំ២០១៤ ស្តីពីការផ្តល់ប្រព្រឹត្តកម្មលើកទឹកចិត្តជូនធុរជនល្អបំផុត

ការអនុវត្តកម្មវិធី លើកទឹកចិត្ត ដល់ ធុរជន ដែលមានអនុលោមភាពខ្ពស់ គឺជាផ្នែកមួយនៃការអនុវត្តគោលនយោបាយ កិច្ច សម្រួល ពាណិជ្ជកម្ម របស់ រាជរដ្ឋាភិបាល កម្ពុជា។ កម្មវិធីនេះត្រូវបានអនុវត្តជាផ្លូវការចាប់ពីថ្ងៃទី២៣ ខែមិថុនា ឆ្នាំ២០១៤ នាឱកាសពិធី

ប្រគល់វិញ្ញាបនបត្រសមាជិកក្រុមធុរជនល្អបំផុត នៅអគ្គនាយកដ្ឋានគយនិង រដ្ឋាករកម្ពុជា។ គិតត្រឹមខែកក្កដា ឆ្នាំ២០១៥ ក្រុមហ៊ុនចំនួន ១៣ ត្រូវបាន អគរសម្រេចផ្តល់ជា បណ្តោះអាសន្ននូវសមាជិកភាពក្រុមធុរជនល្អបំផុត។ ជាជំហានបន្ត អគរ នឹងពិនិត្យលទ្ធភាពធ្វើការជ្រើសរើសសមាជិកបន្ថែមទៀត និងឈានទៅអនុវត្តពេញលេញនូវកម្មវិធីប្រតិបត្តិការសេដ្ឋកិច្ចមានការអនុញ្ញាត (Authorized Economic Operator-AEO) តាមជំហាននៃ យុទ្ធសាស្ត្រនិងកម្មវិធីកំណែទម្រង់និងទំនើបកម្មឆ្នាំ២០១៤-២០១៨ របស់ខ្លួន។

### ២.២.១.១. កត្តាបំប៉នគុណៈវិនិច្ឆ័យ

ដើម្បីអាចក្លាយជាធុរជនល្អបំផុតនៅកម្ពុជា ធុរជន ឬ បុគ្គលពាក់ព័ន្ធត្រូវមានលក្ខណៈសម្បត្តិដូចខាងក្រោម៖

- ស្ថិតក្នុងបញ្ជីធុរជនចំណាត់ថ្នាក់លេខ១ (Rank 1) នៃប្រព័ន្ធគ្រប់គ្រងភាពជឿជាក់លើធុរជននាពេលដាក់ពាក្យស្នើសុំ
- ជានីតិបុគ្គលដែលមានដើមទុនចុះបញ្ជីមិនតិចជាង ១ ពាន់លានរៀល

- មិនធ្លាប់ប្រព្រឹត្តបទល្មើសគយ ធន់ ធុន ដោយចេតនាក្នុងរយៈពេល ៣ឆ្នាំចុងក្រោយនេះ គិតត្រឹមថ្ងៃដាក់ពាក្យស្នើសុំ
- មិនធ្លាប់ជំពាក់បំណុលពន្ធអាករគយហួសកាលកំណត់ ឬ បំណុលផ្សេងទៀតដែលមិនអាចសងបាន
- អនុវត្តបានពេញលេញនូវកាតព្វកិច្ចគ្រប់គ្រងឯកសារ បញ្ជីគណនេយ្យ កំណត់ត្រា និងព័ត៌មានផ្សេងទៀតពាក់ព័ន្ធនឹងការនាំចេញនាំចូលតាមបទប្បញ្ញត្តិជាធរមាន
- ត្រូវតែជាសាមាជិកនៃសហគមន៍ធុនកិច្ចណាមួយដែលមានការអនុញ្ញាត និងត្រូវមានការបញ្ជាក់ពីប្រធាន សហគមន៍ធុនកិច្ចនោះពីភាពរឹងមាំនៃស្ថានភាពហិរញ្ញវត្ថុ និង អនុលោមភាពរបស់ធុនជន
- ត្រូវមានទំហំពាណិជ្ជកម្មនាំចេញនាំចូលប្រចាំឆ្នាំមិនតិចជាង ២លានដុល្លារអាមេរិក និងមានកាតព្វកិច្ចធ្វើរបាយការណ៍តាមទម្រង់នានាដែលកំណត់ដោយអង្គការគ្រប់គ្រងធុនជនល្អបំផុតនៃ អគរ ។

**២.២.១.២. កញ្ចប់ប្រព្រឹត្តកម្មលើកទី១**

សម្រាប់ជំហានដំបូងនៃការអនុវត្តសាកល្បង (Pilot Implementation stage) ធុនជនល្អបំផុតនៅកម្ពុជា អាចទទួលបាននូវប្រព្រឹត្តកម្មអនុគ្រោះនានាដូចខាងក្រោម៖

- អាទិភាពមិនរងចាំតាមជួរលំដាប់ដោយតាមគោលការណ៍មកមុនផ្តល់សេវាមុន (First-in First-out principle) ទាំងក្នុងដំណាក់កាលដាក់ឯកសារ ដំណាក់កាលត្រួតពិនិត្យទំនិញឯកសារ និងដំណាក់អនុញ្ញាតឱ្យយកទំនិញចេញតាមរូបភាពរហ័ស និង លទ្ធភាពដែលអាចធ្វើទៅបាន

- អាចទទួលបាននូវការអនុញ្ញាតឱ្យជំពាក់បែបបទគយ ដោយលើកលែងការតម្កល់និម្មិត្តិធានា
- ការលើកលែងនីតិវិធីនៃការផ្ទៀងផ្ទាត់ជាមុននូវតម្លៃគិតពន្ធគយ និងវិញ្ញាបនបត្រប្រភពដើមទំនិញ
- ការលើកលែងកាតព្វកិច្ចអមលិខិតអនុញ្ញាតដឹកជញ្ជូនកាតព្វកិច្ចត្រាពន្ធគយ និងការកាត់បន្ថយកាតព្វកិច្ចឆ្លងម៉ាស៊ីនស្តែន
- លទ្ធភាពនៃការបំពេញបែបបទគយមុនពេលទំនិញមកដល់ (Pre-arrival Clearance) និងការបំពេញបែបបទគយចុងទី (Destination Clearance) ក្រោមរបបគយឆ្លងកាត់ ជាដើម។

**២.២.១.៣. ការដាក់ពាក្យស្នើសុំជាសមាជិក**

ធុនជនដែលមានលក្ខណៈសម្បត្តិគ្រប់គ្រាន់ដើម្បីក្លាយជាសមាជិកក្រុមធុនជនល្អបំផុត ត្រូវដាក់ពាក្យស្នើសុំមកអគ្គនាយកដ្ឋាននិងរដ្ឋាករកម្ពុជា អមភ្ជាប់មកជាមួយនូវឯកសារដូចខាងក្រោម៖

- វិញ្ញាបនបត្រចុះបញ្ជីពាណិជ្ជកម្ម និងលក្ខន្តិកៈក្រុមហ៊ុន អមបញ្ជីម្ចាស់ភាគហ៊ុននាថ្ងៃស្នើសុំ
- ការប្រកាសពីស្ថានភាពហិរញ្ញវត្ថុ (Financial Statement) នាពីរឆ្នាំចុងក្រោយ (បើមានការតម្រូវ)
- លិខិតបញ្ជាក់ទទួលស្គាល់អនុលោមភាពពីសហគមន៍ធុនកិច្ចពាក់ព័ន្ធ
- វិញ្ញាបនបត្រចុះបញ្ជីអាករលើតម្លៃបន្ថែមនិង/ឬបណ្ណប៉ាតង់ ឬ លិខិតអនុញ្ញាតប្រហាក់ប្រហែល
- ច្បាប់ចម្លងនៃអត្តសញ្ញាណបណ្ណ ឬ ឯកសារប្រហាក់ប្រហែលរបស់ថ្នាក់ដឹកនាំក្រុមហ៊ុន
- ទំហំនៃការនាំចូលការនាំចេញ និងការលក់ចូលទីផ្សារក្នុងស្រុកនាឆ្នាំចុងក្រោយ។

## ២.២.២. គម្រោងវិនិយោគមានលក្ខណៈសម្បត្តិគ្រប់គ្រាន់ (គ.ល.គ)

### ច្បាប់និងបទប្បញ្ញត្តិពាក់ព័ន្ធ

- ច្បាប់ស្តីពីវិនិយោគនៃព្រះរាជាណាចក្រកម្ពុជា ដែលប្រកាសអោយប្រើដោយព្រះរាជក្រមលេខ ០៣ នស ចុះថ្ងៃទី០៥ ខែសីហា ឆ្នាំ១៩៩៤
- លិខិតលេខ ១១០ សជណ.ផស ចុះថ្ងៃទី២៧ ខែមករា ឆ្នាំ១៩៩៩ ស្តីពីករណីអនុវត្តអាករលើ តម្លៃបន្ថែម (VAT) លើធាតុចូលដែលនាំចូល ដោយរោងចក្រផលិតសំលៀកបំពាក់សម្រាប់ នាំចេញ របស់ទីស្តីការគណៈរដ្ឋមន្ត្រី
- ច្បាប់ស្តីពីវិសោធនកម្ម នៃច្បាប់ស្តីពីវិនិយោគនៃ ព្រះរាជាណាចក្រកម្ពុជា ដែលប្រកាសអោយប្រើ ដោយព្រះរាជក្រមលេខ នស/រកម/០៣០៣/ ០០៩ ចុះថ្ងៃទី២៤ ខែមីនា ឆ្នាំ២០០៣
- អនុក្រឹត្យលេខ ១១១ អនក្រ.បក ចុះថ្ងៃទី២៧ ខែកញ្ញា ឆ្នាំ២០០៥ ស្តីពីការអនុវត្តច្បាប់ស្តីពី វិសោធនកម្ម នៃច្បាប់ស្តីពីវិនិយោគនៃព្រះរាជា ណាចក្រកម្ពុជា
- ប្រកាសលេខ ១០៥ សហវ.ប្រក ចុះថ្ងៃទី១៥ ខែកុម្ភៈ ឆ្នាំ២០០៨ របស់ក្រសួងសេដ្ឋកិច្ច និង ហិរញ្ញវត្ថុ ស្តីពីការគ្រប់គ្រងទំនិញដែលត្រូវបាន លើកលែងពន្ធ និងអាករ
- ប្រកាសលេខ ៣១១ សហវ.ប្រក ចុះថ្ងៃទី១៩ ខែមីនា ឆ្នាំ២០១៤ ស្តីពីការអនុវត្តអាករលើ តម្លៃបន្ថែមចំពោះឧស្សាហកម្មគាំទ្រ ឬ អ្នកចុះ កិច្ចសន្យា ដែលធ្វើការផ្គត់ផ្គង់ទំនិញ ឬ សេវា សម្រាប់បម្រើឱ្យការ នាំចេញរបស់ឧស្សាហកម្ម កាត់ដេរ ឧស្សាហកម្មវាយនភ័ណ្ឌ ឧស្សាហកម្ម ផលិតស្បែកជើង ឧស្សាហកម្មផលិតកាបូបយួរ និងការបូបដៃ និងឧស្សាហកម្មផលិតមួក

- លិខិតលេខ ៣៩៣ អគរ ចុះថ្ងៃទី២៦ ខែមីនា ឆ្នាំ២០១៥ ស្តីពីការអនុវត្តអាករពិសេស សម្រាប់ ការនាំចូលទំនិញមួយចំនួន ដែលជាធាតុចូល ផលិតកម្មវិស័យកាត់ដេរ និងឧស្សាហកម្មទ្រទ្រង់ វិស័យកាត់ដេរ
- លិខិតលេខ ៧៥៨ អគរ ចុះថ្ងៃទី០៤ ខែមិថុនា ឆ្នាំ២០១៥ ស្តីពីការអនុវត្តអាករពិសេស សម្រាប់ ការនាំចូលទំនិញមួយចំនួនដែលជាធាតុចូល ផលិតកម្ម និងឧស្សាហកម្ម ទ្រទ្រង់ផលិតកម្ម បម្រើការនាំចេញរបស់វិនិយោគិនមានលក្ខណៈ សម្បត្តិគ្រប់គ្រាន់

អនុលោមតាមច្បាប់ស្តីពីវិនិយោគនៃព្រះរាជាណាចក្រ កម្ពុជា មានតែគម្រោងវិនិយោគមានលក្ខណៈសម្បត្តិ គ្រប់គ្រាន់ទេ ដែលមានសិទ្ធិទទួលបាននូវផល ប្រយោជន៍ ដែលស្ថិតក្នុងក្របខ័ណ្ឌនៃច្បាប់នេះ។ គម្រោងវិនិយោគមានលក្ខណៈសម្បត្តិគ្រប់គ្រាន់ហៅ កាត់ថា គ. ល. គ មានន័យថាគម្រោងវិនិយោគដែល ទទួលបានវិញ្ញាបនបត្រ ចុះបញ្ជីជាស្ថាពរ។ ដើម្បី ទទួលស្គាល់ជាគម្រោងវិនិយោគមានលក្ខណៈសម្បត្តិ គ្រប់គ្រាន់ អ្នកវិនិយោគត្រូវដាក់សំណើវិនិយោគនៅ ក្រុមប្រឹក្សាអភិវឌ្ឍន៍កម្ពុជា (ក.អ.ក) ឬ អនុគណៈ កម្មាធិការវិនិយោគ ខេត្ត រាជធានី និងទទួលបាន វិញ្ញាបនបត្រចុះបញ្ជីជាស្ថាពរ។

គម្រោងមានលក្ខណៈសម្បត្តិគ្រប់គ្រាន់មានបីប្រភេទ ១) គម្រោងវិនិយោគមានលក្ខណៈសម្បត្តិគ្រប់គ្រាន់ បម្រើទីផ្សារក្នុងស្រុក ២) គម្រោងវិនិយោគមាន លក្ខណៈសម្បត្តិគ្រប់គ្រាន់បម្រើឱ្យការនាំចេញ ៣) គម្រោងវិនិយោគមានលក្ខណៈសម្បត្តិគ្រប់គ្រាន់ ដែលជាឧស្សាហកម្មគាំទ្រ។

**២.២.២.១. ការលើកលែងពន្ធគយ និង អាករ**

**ក. ការលើកលែងពន្ធគយ**

អនុលោមតាមអនុក្រឹត្យលេខ ១១១ អនក្រ.បក ស្តីពី ការអនុវត្តច្បាប់ស្តីពីវិសោធនកម្ម នៃច្បាប់ស្តីពីវិនិយោគ នៃ ព្រះរាជាណាចក្រកម្ពុជា គម្រោងវិនិយោគ មាន លក្ខណៈសម្បត្តិ គ្រប់គ្រាន់ ទទួលបាន ការលើកលែង ពន្ធគយទាំងស្រុង ឬ ជាភាគ ផ្នែកលើប្រភេទនីមួយៗនៃ គម្រោងដូចខាងក្រោម៖

**គម្រោងវិនិយោគមានលក្ខណៈសម្បត្តិគ្រប់គ្រាន់បម្រើ ទីផ្សារក្នុងស្រុក៖** សំដៅដល់ គ.ល.គ ដែលមិនបម្រើឱ្យ ការនាំចេញ។ គម្រោងប្រភេទនេះ ត្រូវបានលើកលែង ពន្ធគយលើការនាំចូលសម្ភារបរិក្ខារផលិតកម្ម និង សម្ភារសាងសង់តែប៉ុណ្ណោះ។ ក្នុងករណីដែលគម្រោង ប្រភេទនេះ មានលទ្ធភាពនាំចេញនូវផ្នែកណាមួយ នៃផលិតផលដែលផលិតបានដោយផ្ទាល់ ឬ បាន ផ្គត់ផ្គង់ដល់ឧស្សាហកម្មនាំចេញ បរិមាណធាតុចូល ផលិតកម្ម ដែលបានបង់ពន្ធនាំចូលរួចយកទៅផលិត បម្រើ ការនាំចេញដោយផ្ទាល់ ឬ ដោយប្រយោល នោះ ត្រូវបានទទួល ការលើកលែង ពន្ធគយ ក្រោយពី ការត្រួតពិនិត្យរបាយការណ៍ប្រចាំត្រីមាស។

**គម្រោងវិនិយោគមានលក្ខណៈសម្បត្តិគ្រប់គ្រាន់បម្រើ ឱ្យការនាំចេញ៖** សំដៅដល់ គ.ល.គ ដែលបានលក់ ឬបានផ្ទេរសមាមាត្រណាមួយនៃផលិតផលរបស់ខ្លួន ទៅឱ្យអ្នកទិញ ឬ អ្នកទទួលនៅក្រៅព្រះរាជាណាចក្រ កម្ពុជា។ គម្រោង ប្រភេទនេះ ត្រូវបាន លើកលែង ពន្ធគយលើការនាំចូលសម្ភារបរិក្ខារផលិតកម្ម សម្ភារ សាងសង់ និង ធាតុចូល ផលិតកម្ម។ ដោយឡែក គម្រោងវិនិយោគមានលក្ខណៈសម្បត្តិគ្រប់គ្រាន់បម្រើ ឱ្យការនាំចេញ ដែលស្ថិតនៅក្រោមយន្តការភណ្ឌការ ផលិតកម្ម ក្រោមការគ្រប់គ្រងរបស់គយ ការលើកលែង ពន្ធគយ ត្រូវអនុវត្ត ទៅតាម ច្បាប់ និង បទប្បញ្ញត្តិ ជា ធរមានរបស់យន្តការនោះ។ ធាតុចូលផលិតកម្មដែល

កែច្នៃ ហើយ មិនបាន នាំចេញ ត្រូវ បង់ ពន្ធគយ និង អាករឡើងវិញលើធាតុចូលផលិតកម្មនាពេលនាំចូល ក្រោយពីការត្រួតពិនិត្យរបាយការណ៍ប្រចាំត្រីមាស។

**គម្រោងវិនិយោគមានលក្ខណៈសម្បត្តិគ្រប់គ្រាន់ដែល ជា ឧស្សាហកម្មនាំចេញ៖** សំដៅដល់ គ.ល.គ ដែល ផលិតផលរបស់ខ្លួន១០០(មួយរយ) ភាគរយត្រូវផ្គត់ផ្គង់ ដល់ឧស្សាហកម្មនាំចេញ ជំនួសវត្ថុធាតុដើមឬសម្ភារ បន្ទាប់បន្សំដែលតែងតែនាំចូល។ គម្រោងប្រភេទនេះ ត្រូវបានលើកលែងពន្ធគយលើការនាំចូលសម្ភារបរិក្ខារ ផលិតកម្ម សម្ភារសាងសង់ និងធាតុចូលផលិតកម្ម។ ប៉ុន្តែក្នុងករណីដែលគម្រោងទាំងនេះមិនបានធ្វើការ ផ្គត់ផ្គង់ ១០០ (មួយរយ)ភាគរយ នៃផលិតផលដែល ផលិតបានទៅដល់ឧស្សាហកម្មនាំចេញ ឬនាំចេញ ដោយផ្ទាល់ ទេនោះ គម្រោង មាន លក្ខណៈសម្បត្តិ គ្រប់គ្រាន់ទាំងនោះ ត្រូវបង់ពន្ធនិងអាករឡើងវិញ លើ ធាតុចូលផលិតកម្មនាពេលនាំចូលនូវបរិមាណដែល មិនបានផ្គត់ផ្គង់ឱ្យឧស្សាហកម្មនាំចេញ ឬ នាំចេញ ដោយផ្ទាល់ ក្រោយពី ការត្រួតពិនិត្យរបាយការណ៍ ប្រចាំត្រីមាស។

**ខ. ការលើកលែងអាករ**

**វិស័យកាត់ដេរបម្រើឱ្យការនាំចេញ**

- អាករលើតម្លៃបន្ថែម លើធាតុចូលផលិតកម្ម នាំចូល ត្រូវបានដាក់ជាបន្ទុករបស់រដ្ឋ (លិខិត លេខ ១១០ សជណ.ជស របស់ទីស្តីការ គណៈរដ្ឋមន្ត្រី ចុះថ្ងៃទី២៧ ខែមករា ឆ្នាំ១៩៩៩ ស្តីពីករណីអនុវត្ត អាករលើតម្លៃបន្ថែម VAT លើ ធាតុចូលដែលនាំចូល ដោយរោងចក្រផលិត សំលៀកបំពាក់សម្រាប់នាំចេញ)
- អាករពិសេស លើទំនិញដែលនាំចូលជាធាតុ ចូល ផលិតកម្ម សម្រាប់ ឧស្សាហកម្ម ផលិត សំលៀកបំពាក់ ត្រូវបានដាក់ជាបន្ទុករបស់រដ្ឋ (លិខិតលេខ ៣៩៣ អគរ ចុះថ្ងៃទី២៦ ខែមីនា ឆ្នាំ២០១៥)។

**ឧស្សាហកម្មបម្រើឱ្យការនាំចេញ**

- អាករពិសេស លើទំនិញដែលនាំចូលជាធាតុចូលផលិតកម្មសម្រាប់ឧស្សាហកម្មគាំទ្រដល់ឧស្សាហកម្ម បម្រើឱ្យការនាំចេញត្រូវបានដាក់ជាបន្ទុករបស់រដ្ឋ (លិខិតលេខ ៧៥៨ អគរ ចុះថ្ងៃទី០៤ ខែមិថុនា ឆ្នាំ២០១៥ របស់ អគរ)។

**ឧស្សាហកម្មគាំទ្រដល់ឧស្សាហកម្មបម្រើឱ្យការនាំចេញ**

- អាករលើតម្លៃបន្ថែម លើទំនិញនាំចូលដែលជាធាតុចូលផលិតកម្មនិងសម្ភារបរិក្ខារផលិតកម្មសម្រាប់បម្រើឱ្យការផ្គត់ផ្គង់ដោយផ្ទាល់ដល់ឧស្សាហកម្មកាត់ដេរ ឧស្សាហកម្មវាយនភ័ណ្ឌ ឧស្សាហកម្មផលិត ស្បែកជើង ឧស្សាហកម្មផលិតកាបូបយួរ និងកាបូបដៃ និងឧស្សាហកម្មផលិតម្ហូក ត្រូវបានចាត់ទុកជាបន្ទុករបស់រដ្ឋ។
- អាករពិសេស លើទំនិញដែលនាំចូលជាធាតុចូលផលិតកម្ម សម្រាប់ ឧស្សាហកម្ម គាំទ្រ ដល់ ឧស្សាហកម្ម បម្រើឱ្យការនាំចេញត្រូវបានដាក់ជាបន្ទុករបស់រដ្ឋ (លិខិតលេខ ៣៩៣ អគរ ចុះថ្ងៃទី២៦ ខែមីនា ឆ្នាំ២០១៥ និងលិខិតលេខ ៧៥៨ អគរ ចុះថ្ងៃទី០៤ ខែមិថុនា ឆ្នាំ២០១៥)។

**២.២.២.២. នីតិវិធីនាំចូលសម្រាប់ គ.ល.គ**

ដើម្បីនាំចូលនូវសម្ភារបរិក្ខារផលិតកម្ម សម្ភារសាងសង់ ឬ ធាតុចូលផលិតកម្មសម្រាប់បម្រើ ដល់ផលិតកម្មរបស់ខ្លួនដោយទទួលបាននូវការលើកលែងពន្ធ ឬ អាករ គ.ល.គ ត្រូវអនុវត្តតាមលក្ខខណ្ឌដូចខាងក្រោម៖

- អ្នកវិនិយោគ ឬ តំណាងត្រូវស្នើសុំបញ្ជីមេនៃមុខទំនិញនាំចូលបម្រើឱ្យ គ.ល.គ ពីក្រុមប្រឹក្សាអភិវឌ្ឍន៍កម្ពុជា “ គណៈកម្មាធិការវិនិយោគកម្ពុជា ” ( ក.អ.ក “ គ.វ.ក ” ) ។
- បន្ទាប់ពី ទទួលបាន ការអនុញ្ញាត ពី ក.អ.ក “ គ.វ.ក ” បញ្ជីមេខាងលើ ត្រូវយកមកតម្កល់ទុកនៅ អគ្គនាយកដ្ឋាន គយ និង រដ្ឋាករ កម្ពុជា ( នាយកដ្ឋានរបបគយ ) ។

- នៅពេលនាំចូល ទំនិញដែលមាននៅក្នុងបញ្ជីមេអ្នកវិនិយោគ ឬ តំណាងត្រូវដាក់ពាក្យស្នើសុំលិខិតអនុញ្ញាតគយ មកអគ្គនាយកដ្ឋានគយ និងរដ្ឋាករកម្ពុជា ( នាយកដ្ឋានរបបគយ ) ដោយភ្ជាប់មកជាមួយនូវឯកសារចាំបាច់នានារួមមានវិក្កយបត្រទំនិញ បញ្ជីមេច្បាប់ ឯកសារដឹកជញ្ជូនលិខិត ផ្ទេរសិទ្ធិ សម្រាប់ បុគ្គល តំណាង និងឯកសារពាក់ព័ន្ធផ្សេងទៀតក្នុងករណីចាំបាច់។
- បន្ទាប់ពី ទទួលបាន លិខិតអនុញ្ញាត គយ អ្នកវិនិយោគ ឬ តំណាង ត្រូវអនុវត្តនីតិវិធីនៃ ការបំពេញប្រតិវេទន៍គយ ដូចមានក្នុងចំណុច ២.១.។

**២.២.២.៣. ការបំពេញមេបធនបញ្ជីពន្ធនិងទំនិញនាំចេញសេរីសាខាគយ និងរដ្ឋាករនាំចេញ**

**ច្បាប់និងបទប្បញ្ញត្តិពាក់ព័ន្ធ**

- សេចក្តីណែនាំលេខ ៨២២ គ.វ ចុះថ្ងៃទី១២ ខែវិច្ឆិកា ឆ្នាំ២០០៣ ស្តីពីការកែសម្រួលមុខសញ្ញាប្រើប្រាស់នូវប្រភេទខ្សែចំណង SEAL គយសំរាប់កិបចំណាំលើទ្វារកុងតឺន័រទំនិញនាំចេញ ឬ នាំចូល សម្រាប់ ករណី ចាំបាច់ នានា របស់ ការិយាល័យនាំចេញ ផែស្តុត និងសាខាគយ និង រដ្ឋាករក្រុងព្រះសីហនុ របស់ទីចាត់ការគយនិង រដ្ឋាករ។
- សេចក្តីណែនាំលេខ ០១៦ សហវ.សជណ របស់ក្រសួងសេដ្ឋកិច្ចនិងហិរញ្ញវត្ថុ និងក្រសួងពាណិជ្ជកម្ម ចុះថ្ងៃទី១៨ ខែសីហា ឆ្នាំ២០០៤ សេចក្តីជូនដំណឹង ស្តីពី ការកែសម្រួល នីតិវិធីនាំចេញលើមុខទំនិញវាយនភ័ណ្ឌ
- សេចក្តីណែនាំលេខ៤៦៨៣សហវ ចុះថ្ងៃទី១០ ខែកញ្ញា ឆ្នាំ២០០៤ ស្តីពីការបង្កើតការិយាល័យសហព័ទ្ធរវាង អង្គភាព គយ និង រដ្ឋាករ និងកាំកុងត្រូល របស់ក្រសួងសេដ្ឋកិច្ចនិងហិរញ្ញវត្ថុ
- សេចក្តីណែនាំលេខ៧៤១គរ ចុះថ្ងៃទី២០ ខែកក្កដា ឆ្នាំ២០០៧ ស្តីពីទំនិញសំលៀកបំពាក់



នាំចេញទៅកាន់ទីផ្សារសហគមន៍អឺរ៉ុប លក់ជូន ក្រុមហ៊ុន DuPont គ្មានស្លាកសញ្ញា “Made in Cambodia” នៅលើសំបកកាតុង របស់ ទីចាត់ការគយនិងរដ្ឋាករកម្ពុជា

- ប្រកាសលេខ ១៤៤៧ សហវ.ប្រកចុះថ្ងៃទី២៦ ខែធ្នូ ឆ្នាំ២០០៧ ស្តីពីបញ្ញត្តិ និងនីតិវិធី ប្រតិវេទន៍គយ
- សេចក្តីណែនាំលេខ៨៣៥គរ ចុះថ្ងៃទី០៥ ខែកញ្ញា ឆ្នាំ២០០៨ ស្តីពីការដកគំរូទំនិញ វាយនភ័ណ្ឌនាំចេញ របស់ទីចាត់ការគយ និង រដ្ឋាករ
- សេចក្តីណែនាំលេខ៥៤៨អគរ ចុះថ្ងៃទី២២ ខែឧសភា ឆ្នាំ២០០៩ ស្តីពីការកំណត់នីតិវិធី សម្រាប់ការត្រួតពិនិត្យបែបបទគយលើទំនិញ វាយនភ័ណ្ឌនាំចូលត្រឡប់មកវិញ ក្រោយពីបាន នាំចេញ របស់អគ្គនាយកដ្ឋានគយ និងរដ្ឋាករ កម្ពុជា
- ប្រកាសលេខ ៣៨៩សហវ.ប្រកចុះថ្ងៃទី១៧ ខែមិថុនា ឆ្នាំ២០១០ ស្តីពីការរៀបចំ និង ការប្រព្រឹត្តទៅរបស់អង្គភាពមូលដ្ឋាននៃអគ្គ នាយកដ្ឋានគយ និងរដ្ឋាករកម្ពុជា
- សេចក្តីណែនាំលេខ ១១១៤ អគរ ចុះថ្ងៃទី២៨ ខែវិច្ឆិកា ឆ្នាំ២០១១ ស្តីពីការកែសម្រួលនីតិវិធីនិង គំរូវាយនភ័ណ្ឌ សំរាប់ការត្រួតពិនិត្យបែបបទ គយលើទំនិញវាយនភ័ណ្ឌនិងកាត់ដេរនាំចូល ត្រឡប់មកវិញ ក្រោយពីបាននាំចេញប្រកាស លេខ ១១៥១សហវ.ប្រកចុះថ្ងៃទី១៥ ខែកញ្ញា ឆ្នាំ២០១៥ ស្តីពីការផ្តល់សេវាសាធារណៈ របស់ អគ្គនាយកដ្ឋានគយនិងរដ្ឋាករកម្ពុជានៃក្រសួង សេដ្ឋកិច្ចនិងហិរញ្ញវត្ថុ

**ក. នីតិវិធីទូទៅសម្រាប់ការបំពេញបែបបទបញ្ជូន ទំនិញនាំចេញ**

សាខាគយ និងរដ្ឋាករនាំចេញមានមុខងារនិងភារកិច្ច ធ្វើជាសេនាធិការឱ្យ អគរ លើការងារបំពេញបែបបទ

គយលើទំនិញនាំចេញស្ថិតក្រោមរូបភាពវិនិយោគ និង ការងារផ្សេងទៀតដូចមានចែងក្នុងប្រកាស ៤ នៃប្រកាស លេខ ៣៨៩ សហវ.ប្រក ចុះ ថ្ងៃទី១៧ ខែមិថុនា ឆ្នាំ២០១០។ ការត្រួតពិនិត្យប្រវែនទំនិញនាំចេញនៅ សាខាគយនិងរដ្ឋាករនាំចេញ ត្រូវធ្វើឡើងតែម្តងរួមគ្នា រវាងមន្ត្រីគយនិងរដ្ឋាករ និងមន្ត្រីកាំកុងត្រូលលើទម្រង់ ឯកសារ ត្រួតពិនិត្យតែមួយរួមគ្នា គឺកំណត់ហេតុរួម ស្តីពីការត្រួតពិនិត្យទំនិញវាយនភ័ណ្ឌនាំចេញ (សេចក្តី ណែនាំលេខ០១៦ សហវ.សជណ ចុះថ្ងៃទី១៨ ខែសីហា ឆ្នាំ២០០៤ សេចក្តីជូនដំណឹងស្តីពីការកែសម្រួលនីតិវិធី នាំចេញលើមុខទំនិញវាយនភ័ណ្ឌ របស់ក្រសួងសេដ្ឋកិច្ច និងហិរញ្ញវត្ថុ និងក្រសួងពាណិជ្ជកម្ម និងសេចក្តីណែនាំ លេខ ៤៦៨៣ សហវ ចុះថ្ងៃទី១០ ខែកញ្ញា ឆ្នាំ២០០៤ ស្តីពីការបង្កើតការិយាល័យសហព័ទ្ធរវាងអង្គភាពគយ និងរដ្ឋាករនិងកាំកុងត្រូល របស់ក្រសួងសេដ្ឋកិច្ចនិង ហិរញ្ញវត្ថុ) ។

ទំនិញនាំចេញដែលជាកម្មវត្ថុនៃការធ្វើបែបបទគយ នាំចេញនៅសាខាគយនិងរដ្ឋាករនាំចេញ គឺជាទំនិញ នាំចេញស្ថិត ក្រោមរូបភាពវិនិយោគ នៅតាមបណ្តា សន្និធិគយបណ្តោះអាសន្ន និង/ឬ អាជីវកម្មដ្ឋាននានា របស់វិនិយោគិន និងទំនិញនាំចេញផ្សេងទៀត តាមការ កំណត់របស់ អគរ ។ ក្រោយពេលត្រួតពិនិត្យប្រវែនទំនិញ ផ្ទុកក្នុងកុងតឺន័ររួចរាល់ មន្ត្រីគយនៃសាខាគយនិងរដ្ឋាករ នាំចេញ និងមន្ត្រីកាំកុងត្រូលធ្វើការកិបសៀលគយ និង សៀលកាំកុងត្រូលរៀងៗខ្លួន ។ សៀលគយនាំចេញ កិបនៅផ្នែកខាងស្តាំនៃទ្វារកុងតឺន័រ នឹងត្រូវកាត់ចេញវិញ មុនពេលលើកឡើងមធ្យោបាយដឹកជញ្ជូននាំចេញដោយ មន្ត្រីគយនិងរដ្ឋាករមានសមត្ថកិច្ចនៅមាត់ច្រកចេញ ក្រោយពេលពិនិត្យផ្ទៀងផ្ទាត់លេខសៀលជាក់ស្តែង និង ឯកសារគយនាំចេញ (សេចក្តីណែនាំលេខ ៨២២គរ.រ ចុះថ្ងៃទី១២ ខែវិច្ឆិកា ឆ្នាំ២០០៣) ។

**ខ. នីតិវិធីបំពេញបែបបទបញ្ជូនទំនិញពីគយ**

អ្នកនាំចេញទំនិញទាំងអស់ត្រូវភ្ជាប់ឯកសារពាក់ព័ន្ធ ដើម្បីបំពេញបែបបទបញ្ជូនទំនិញពីគយ។ នីតិវិធីនៃ ការបំពេញប្រតិវេទន៍គយ ដូចមានក្នុងចំណុច ២.១. ។

## ២.២.៣. តំបន់សេដ្ឋកិច្ចពិសេស (តសព)

### ២.២.៣.១. ការលើកទឹកចិត្តពន្ធ និងអាករដល់អ្នកវិនិយោគក្នុងតំបន់

#### ច្បាប់និងបទប្បញ្ញត្តិពាក់ព័ន្ធ

- អនុក្រឹត្យលេខ១១១ អនក្រ.បក ចុះថ្ងៃទី២៧ ខែកញ្ញា ឆ្នាំ២០០៥ ស្តីពីការអនុវត្តច្បាប់វិនិយោគកម្ម នៃច្បាប់ស្តីពីវិនិយោគនៃព្រះរាជាណាចក្រកម្ពុជា
- អនុក្រឹត្យលេខ ១៤៨ អនក្រ.បក ចុះថ្ងៃទី២៩ ខែធ្នូ ឆ្នាំ២០០៥ ស្តីពីការបង្កើត និងការគ្រប់គ្រងតំបន់សេដ្ឋកិច្ចពិសេស
- លិខិតលេខ៣៨៤១ សហវ.ចុះថ្ងៃទី០២ ខែកក្កដា ឆ្នាំ២០០៩ របស់ក្រសួងសេដ្ឋកិច្ចនិងហិរញ្ញវត្ថុស្តីពីការលើកលែងអាករលើតម្លៃបន្ថែម (VAT) សម្រាប់វិនិយោគិនក្នុងតំបន់សេដ្ឋកិច្ចពិសេស (SEZ)
- លិខិតលេខ៣៧២៥ សហវ.ប្រក ចុះថ្ងៃទី១៧ ខែមិថុនា ឆ្នាំ២០១០ ស្តីពីការបន្តរូបបណ្តោះអាសន្នអាករលើតម្លៃបន្ថែម (VAT) សម្រាប់វិនិយោគិនក្នុងតំបន់ពិសេសពិសេស (SEZ) រហូតដល់មានការសម្រេចជាថ្មី
- លិខិតលេខ ៧៥៨ អគរ ចុះថ្ងៃទី០៤ ខែមិថុនា ឆ្នាំ២០១៥ ស្តីពីការអនុវត្តអាករពិសេសសម្រាប់ការនាំចូលទំនិញមួយចំនួនដែលជាធាតុចូលផលិតកម្ម និងឧស្សាហកម្មទ្រទ្រង់ផលិតកម្មបម្រើឱ្យការនាំចេញ សម្រាប់គំរោងវិនិយោគមានលក្ខណៈសម្បត្តិគ្រប់គ្រាន់

ការលើកទឹកចិត្តលើការនាំចូល សម្ភារបរិក្ខារផលិតកម្មសម្ភារសាងសង់ ធាតុចូលផលិតកម្ម ត្រូវសម្រេចផ្តល់ជូនដល់អ្នកវិនិយោគក្នុងតំបន់តាមសំណូមពរ និងគោលការណ៍នៃច្បាប់ ដោយសារអ្នកវិនិយោគក្នុងតំបន់នោះ ត្រូវរៀបចំបញ្ជីសម្ភារបរិក្ខារផលិតកម្មសម្ភារសាងសង់ ធាតុចូលផលិតកម្មដែលត្រូវនាំចូលទាំងនោះ ដាក់ជូនរដ្ឋបាលតំបន់សេដ្ឋកិច្ចពិសេសពិនិត្យ

ដែលនឹងត្រូវផ្តល់ជូននៅនឹងកន្លែង ហើយរដ្ឋបាលតំបន់សេដ្ឋកិច្ចពិសេសគ្រាន់តែរាយការណ៍ជូនមក គណៈកម្មាធិការតំបន់សេដ្ឋកិច្ចពិសេសកម្ពុជា និងស្ថាប័នគ្រប់គ្រង ដើម្បីជាបទដ្ឋានព័ត៌មានប៉ុណ្ណោះ។

សិទ្ធិដែលត្រូវបានទទួលការលើកទឹកចិត្តផ្នែកសារពើពន្ធនឹង សម្រេច ជូន អ្នកវិនិយោគ ក្នុង តំបន់ នៅក្នុងវិញ្ញាបនបត្រចុះបញ្ជីជាស្ថាពរ ដែលនឹងត្រូវចេញជូនអ្នកវិនិយោគក្នុងតំបន់ ស្របតាមច្បាប់ និងអនុក្រឹត្យ ស្តីពីការអនុវត្តច្បាប់ស្តីពីវិនិយោគកម្មនៃច្បាប់វិនិយោគនៃព្រះរាជាណាចក្រកម្ពុជាជាធរមាន។

**ក. ការលើកលែងពន្ធគុយ៖** ដូចបញ្ជាក់ក្នុងចំណុច ២.២.២.១ ស្តីពីការលើកលែងពន្ធគុយ។

#### ខ. ការលើកលែងអាករ៖

**គម្រោងវិនិយោគមានលក្ខណៈសម្បត្តិគ្រប់គ្រាន់បម្រើទីផ្សារក្នុងស្រុក៖**

- អាករលើតម្លៃបន្ថែម លើសម្ភារបរិក្ខារផលិតកម្ម និងសម្ភារសាងសង់នាំចូល ត្រូវបានលើកលែង (លិខិតលេខ ៣៨៤១ សហវ. ចុះថ្ងៃទី០២ ខែកក្កដា ឆ្នាំ២០០៩ និងលិខិតលេខ៣៧២៥ សហវ.ប្រក ចុះថ្ងៃទី១៧ ខែមិថុនា ឆ្នាំ២០១០ របស់ក្រសួងសេដ្ឋកិច្ចនិងហិរញ្ញវត្ថុ)

**គម្រោងវិនិយោគមានលក្ខណៈសម្បត្តិគ្រប់គ្រាន់បម្រើឱ្យការនាំចេញ៖**

- អាករលើតម្លៃបន្ថែម លើសម្ភារបរិក្ខារផលិតកម្មសម្ភារសាងសង់ និងវត្ថុធាតុដើមនាំចូល ត្រូវបានលើកលែង (លិខិតលេខ ៣៨៤១ សហវ. ចុះថ្ងៃទី០២ ខែកក្កដា ឆ្នាំ២០០៩ និងលិខិតលេខ ៣៧២៥ សហវ.ប្រក ចុះថ្ងៃទី១៧ ខែមិថុនា ឆ្នាំ២០១០ របស់ក្រសួងសេដ្ឋកិច្ចនិងហិរញ្ញវត្ថុ)

- អាករពិសេសលើធាតុចូលផលិតកម្ម នាំចូល ត្រូវបានលើកលែង (លិខិតលេខ ៧៥៨ អគរ ចុះថ្ងៃទី០៤ ខែមិថុនា ឆ្នាំ២០១៥ របស់ អគរ)។

**គម្រោងវិនិយោគមានលក្ខណៈសម្បត្តិគ្រប់គ្រាន់ដែល ជាឧស្សាហកម្មកំពុងរីកចម្រើន៖**

- អាករលើតម្លៃបន្ថែម លើសម្ភារបរិក្ខារផលិតកម្ម សម្ភារសាងសង់ និងវត្ថុធាតុដើមនាំចូល ត្រូវ បានលើកលែង (លិខិតលេខ ៣៨៤១ សហវ

ចុះថ្ងៃទី០២ ខែកក្កដា ឆ្នាំ២០០៩ និងលិខិត លេខ៣៧២៥ សហវ.ប្រក ចុះថ្ងៃទី១៧ ខែមិថុនា ឆ្នាំ២០១០ របស់ក្រសួងសេដ្ឋកិច្ចនិងហិរញ្ញវត្ថុ)

- អាករពិសេស លើធាតុចូលផលិតកម្ម នាំចូល ត្រូវបានលើកលែង (លិខិតលេខ ៧៥៨ អគរ ចុះថ្ងៃទី០៤ ខែមិថុនា ឆ្នាំ២០១៥ របស់អគរ នាយកដ្ឋានគយនិងរដ្ឋាករកម្ពុជា)។

**២.២.៣.២. នីតិវិធីនាំចូល**

**ច្បាប់និងបទប្បញ្ញត្តិពាក់ព័ន្ធ៖**

- ប្រកាសលេខ៧៣៤ សហវ.ប្រក ចុះថ្ងៃទី១១ ខែកញ្ញា ឆ្នាំ២០០៨ ស្តីពីនីតិវិធីគយពិសេស សម្រាប់អនុវត្តក្នុងតំបន់សេដ្ឋកិច្ចពិសេស
- លិខិតលេខ១៣៥៨ អគរ ចុះថ្ងៃទី២៣ ខែធ្នូ ឆ្នាំ២០១៣ ស្តីពីការសំរួលពាណិជ្ជកម្មបន្ថែម ដល់វិនិយោគិនក្នុងតំបន់សេដ្ឋកិច្ចពិសេស

ក. តំបន់ដែលស្ថិតនៅជិតមាត់ច្រកព្រំដែនផ្លូវការ ឬ ស្ថិតនៅក្នុងរង្វង់ម្តៃ (២០) គីឡូម៉ែត្រ នៃវង់អំណាចគយ មណ្ឌលដឹកជញ្ជូនព្រំដែនគោក ឬ តំបន់ឆ្នេរសមុទ្រ (ចំណុច ៣.៤.១ នៃប្រកាសលេខ៧៣៤ សហវ.ប្រក)

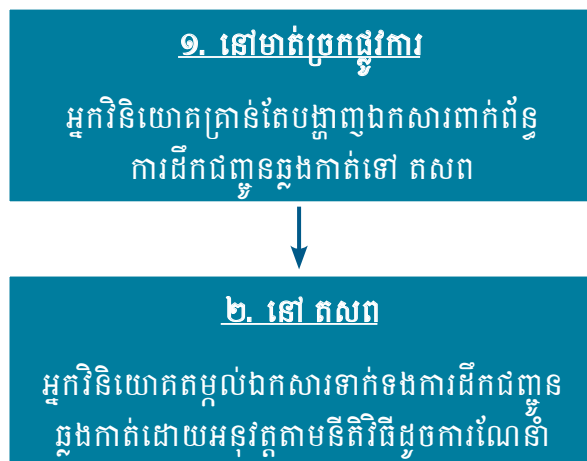

**១. នៅមាត់ច្រកផ្លូវការ**

- មន្ត្រីគយមានសមត្ថកិច្ចប្រចាំតំបន់ ត្រូវពិនិត្យ និងស្នើសុំការសម្រេចពី អគរ ដើម្បីកំណត់ តម្រាយផ្លូវលំហូរទំនិញដោយសេរី (seamless route) និងកំណត់រយៈពេលសមស្រប សម្រាប់ ដឹកជញ្ជូនទំនិញឆ្លងកាត់ទៅ-មករវាង តសព និង មាត់ច្រកព្រំដែនផ្លូវការ
- អ្នកនាំចូលគ្រាន់តែបង្ហាញ និងផ្តល់ជូនដល់ មន្ត្រីគយមានសមត្ថកិច្ចនៅមាត់ច្រកផ្លូវការ នូវ ឯកសារចម្លងដែលពាក់ព័ន្ធនឹងទំនិញឆ្លងកាត់ទៅ តសព។ ឯកសាររួមមាន វិក្កយបត្រ ឯកសារដឹក ជញ្ជូន ឬ ឯកសារផ្សេងទៀតដែលអាចបង្ហាញ បាននូវទិន្នន័យទំនិញ ឬ ថាទំនិញនេះត្រូវដឹក ជញ្ជូនទៅ តសព នៅជិតមាត់ច្រកផ្លូវការនេះ។

**២. នៅតំបន់សេដ្ឋកិច្ចពិសេស (តសព)**

- អ្នកនាំចូលត្រូវតម្កល់ឯកសារដែលអាចបង្ហាញ នូវទិន្នន័យពាក់ព័ន្ធនឹងទំនិញដូចរៀបរាប់ខាង លើដល់មន្ត្រីគយមានសមត្ថកិច្ច
- មន្ត្រីគយមានសមត្ថកិច្ច គ្រាន់តែផ្ទៀងផ្ទាត់បឋម នូវអត្តសញ្ញាណបុគ្គលពាក់ព័ន្ធ មធ្យោបាយដឹក ជញ្ជូន និងឯកសារពាក់ព័ន្ធរួចអនុញ្ញាតឱ្យទំនិញ ឆ្លងចូលទៅក្នុងអាជីវកម្មដ្ឋានរបស់អ្នកវិនិយោគ

ក្នុងតំបន់ដែលពាក់ព័ន្ធ ឬ ទីតាំងផ្សេងទៀតនៃ **តសព** ប្រសិនបើអ្នកវិនិយោគពុំមានទីតាំងសមស្របសម្រាប់ទទួលទំនិញនេះ

- អ្នកនាំចូលអាចចាត់ចែងវេទិកាទំនិញរបស់ខ្លួន ដើម្បីប្រើប្រាស់ ឬកែច្នៃតាមតម្រូវការនៃការវិនិយោគរបស់ខ្លួន ដោយពុំចាំបាច់មានវត្តមានមន្ត្រីគយមានសមត្ថកិច្ចឡើយ លើកលែងតែមានការតម្រូវជាពិសេស ពីមន្ត្រីទាំងនេះ ដើម្បីធ្វើការពិនិត្យរូបវន្តលើទំនិញ ស្របតាមគោលនយោបាយនៃកិច្ចសម្របសម្រួលពាណិជ្ជកម្មតាមរយៈការគ្រប់គ្រងហានិភ័យ និងដោយមានការអនុញ្ញាតជាមុនពីតំណាង អគរ ប្រចាំតំបន់
- ក្រោយពេលវេទិកាទំនិញរួចរាល់ អ្នកនាំចូលត្រូវតម្កល់ប្រតិវេទន៍គយលម្អិតជូនមន្ត្រីគយមានសមត្ថកិច្ច តាមនីតិវិធី ASYCUDA ដូចបញ្ជាក់ក្នុងចំណុច ២.១.១ ដោយបញ្ជាក់ច្បាស់លាស់នូវមុខទំនិញដែលមាន ឬគ្មានក្នុងបញ្ជីមេដែលមានការឯកភាពពីរដ្ឋបាល **តសព** ឬ ពីគណៈកម្មាធិការតំបន់សេដ្ឋកិច្ចពិសេសកម្ពុជា
- មន្ត្រីគយមានសមត្ថកិច្ច ត្រូវគ្រប់គ្រង កាត់កងចេញពីបញ្ជីមេនូវមុខទំនិញដែលប្រកាសខាងលើ។ ចំពោះមុខទំនិញដែលគ្មានក្នុងបញ្ជីមេតែស្ថិតក្នុងមុខសញ្ញា ត្រូវលើកទឹកចិត្តស្របតាមបញ្ញត្តិនៃអនុក្រឹត្យលេខ ១៤៨ អនក្រ.បក នោះតំណាង អគរ ប្រចាំតំបន់ មានសិទ្ធិអនុញ្ញាតឱ្យនាំចូលដោយជំពាក់បែបបទគយនៅនឹងកន្លែងប្រសិនបើ មានការស្នើសុំ ដូចគ្នា នេះ ពីអ្នកវិនិយោគក្នុងតំបន់។ ចំពោះមុខទំនិញផ្សេងទៀតដែលមិនស្ថិតក្នុងមុខសញ្ញា លើកទឹកចិត្តដូចរៀបរាប់ខាងលើ គឺជាកម្មវត្ថុនៃការអនុវត្តតាមនីតិវិធីគយជាធរមាន ជាពិសេសពាក់ព័ន្ធនឹងកាតព្វកិច្ចពន្ធ និង អាករ និង ការជាប់កម្រិតកំណត់ផ្សេងៗ

**ខ. ដែលមិនស្ថិតនៅជិតមាត់ច្រកព្រំដែនផ្លូវការ ឬ មិនស្ថិតនៅក្នុងរង្វង់មុខ (២០) គឺឡម៉ែត្រ នៃវង់អំណាចគយមណ្ឌលដីគោកជាប់ព្រំដែនគោក ឬ តំបន់ឆ្នេរសមុទ្រ (ចំណុច ៣.៤.២ នៃប្រកាសលេខ ៧៣៤ សហវ.ប្រក)**



**១. អ្នកវិនិយោគ**

- អ្នកវិនិយោគ ក្នុង តំបន់ ត្រូវ ស្នើសុំ ជាលាយលក្ខណ៍ អក្សរ ទៅ ការិយាល័យ គយ មាត់ច្រកផ្លូវការ ដែលទំនិញរបស់ខ្លួនត្រូវបាននាំចូលដើម្បីសុំការអនុញ្ញាតដឹកជញ្ជូនទំនិញក្រោមរបបឆ្លងកាត់ជាតិពីមាត់ច្រកផ្លូវការ មក **តសព** ដែលខ្លួនធ្វើអាជីវកម្ម
- លិខិតស្នើសុំដឹកជញ្ជូនទំនិញក្រោមរបបឆ្លងកាត់ជាតិ ត្រូវមានការបញ្ជាក់ទទួលស្គាល់ពីមន្ត្រីគយមានសមត្ថកិច្ចប្រចាំ **តសព**។

**២. មន្ត្រីគយប្រចាំ តសព**

- មន្ត្រីគយប្រចាំ តសព ត្រូវបញ្ជាក់ទទួលស្គាល់លើពាក្យសុំដឹកជញ្ជូនទំនិញក្រោមរបបឆ្លងកាត់ជាតិក្នុងរយៈពេល ពីរ (២) ម៉ោងធ្វើការ។

**៣. មន្ត្រីគយប្រចាំមាត់ច្រកផ្លូវការ**

- ដាក់ពាក្យសុំដឹកជញ្ជូនដឹកទំនិញក្រោមរបបឆ្លងកាត់ជាតិ ដោយមានការបញ្ជាក់ទទួលស្គាល់ពីមន្ត្រីគយ ប្រចាំ ត ស ព ជូន មន្ត្រីគយ ប្រចាំមាត់ច្រកផ្លូវការ ដោយអមភ្ជាប់ប្រតិវេទន៍គយឆ្លងកាត់ និងឯកសារពាក់ព័ន្ធនានា
- មន្ត្រីគយប្រចាំមាត់ច្រកផ្លូវការត្រូវផ្តល់អាទិភាពក្នុងការពិនិត្យ ផ្ទៀងផ្ទាត់បែបបទគយឆ្លងកាត់តាម សំណើ នេះ និង អនុញ្ញាត ឱ្យដឹកទំនិញឆ្លងកាត់មក ត ស ព ជាបន្ទាន់ ដោយគ្រាន់តែកិប សៀល គយ និង អមភ្ជាប់ដោយឯកសារពាក់ព័ន្ធ តាមនីតិវិធីឆ្លងកាត់ជាធរមាន។ មន្ត្រីគយមាត់ច្រកផ្លូវការយ៉ាងតិចបី (៣) នាក់ ត្រូវចាត់តាំងឱ្យទទួលបន្ទុកក្នុងការទំនាក់ទំនង និងត្រួតពិនិត្យបែបបទគយឆ្លងកាត់ជូនអ្នកវិនិយោគ ដោយ សម្រួល ការងារជូនតែមួយកន្លែង ក្នុងរយៈពេលមិនលើសពីរ (២) ម៉ោងធ្វើការ គិតចាប់ពី ពេលទទួល ឯកសារ តាមបទប្បញ្ញត្តិពាក់ព័ន្ធនឹងការឆ្លងកាត់គយជាធរមាន។

**៤. មន្ត្រីគយប្រចាំ ត ស ព**

- នៅពេលទំនិញឆ្លងកាត់មកដល់ ត ស ព មន្ត្រីគយប្រចាំតំបន់ ត្រូវអនុវត្តតាមនីតិវិធីដូចបញ្ជាក់ក្នុងចំណុច ក.២ ខាងលើ

**២.២.៣.៣. នីតិវិធីនាំចេញ**

**ក. នាំចេញផ្ទាល់ពីតំបន់សេដ្ឋកិច្ចពិសេស**

**ច្បាប់និងបទប្បញ្ញត្តិពាក់ព័ន្ធ៖**

- ប្រកាសលេខ៧៣៤ សហវ. ប្រក ចុះថ្ងៃទី១១ ខែកញ្ញា ឆ្នាំ២០០៨ ស្តីពីនីតិវិធីគយពិសេសសម្រាប់អនុវត្តក្នុងតំបន់សេដ្ឋកិច្ចពិសេស
- លិខិតលេខ ១៣៥៨ អគរ ចុះថ្ងៃទី២៣ ខែធ្នូ ឆ្នាំ២០១៣ ស្តីពីការសម្រួលពាណិជ្ជកម្មបន្ថែមដល់វិនិយោគិនក្នុងតំបន់សេដ្ឋកិច្ចពិសេស

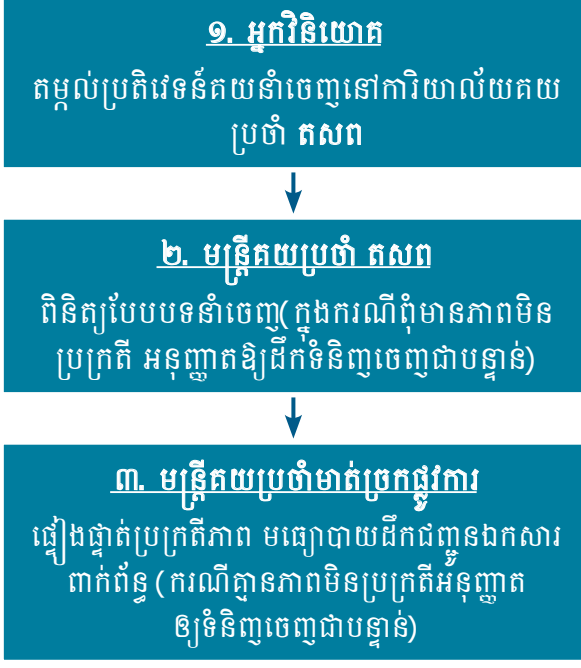

**១. អ្នកវិនិយោគ**

វិនិយោគ តម្កល់ ប្រតិវេទន៍ គយ នាំចេញ តាម នីតិវិធី ASYCUDA ដូចបញ្ជាក់ក្នុងចំណុច ២.១.១ នៅការិយាល័យគយនិងរដ្ឋាករប្រចាំ ត ស ព តាមនីតិវិធីជាធរមាន។

**២. មន្ត្រីគយប្រចាំ ត ស ព**

- មន្ត្រីគយប្រចាំតំបន់ពិនិត្យ ផ្ទៀងផ្ទាត់បែបបទនាំចេញ
- ក្នុងករណីពុំមានភាពមិនប្រក្រតី មន្ត្រីគយមានសមត្ថកិច្ច ត្រូវអនុញ្ញាតឱ្យទំនិញបាននាំចេញជាបន្ទាន់ ដោយគ្រាន់តែកិបសៀលគយ និងអមភ្ជាប់នូវច្បាប់ចម្លងនៃឯកសារនាំចេញពាក់ព័ន្ធតាមនីតិវិធីគយជាធរមានសម្រាប់បង្ហាញជូនមន្ត្រីគយមានសមត្ថកិច្ចប្រចាំមាត់ច្រកផ្លូវការ។ ចំពោះទំនិញដែលមិនផ្ទុកក្នុងកុងតឺន័រ ត្រូវកសាងយន្តការឃ្នាំមើល។

**៣. មន្ត្រីគយប្រចាំមាត់ច្រកផ្លូវការ**

- មន្ត្រីគយមានសមត្ថកិច្ចប្រចាំមាត់ច្រកផ្លូវការត្រូវផ្ទៀងផ្ទាត់ប្រក្រតីភាពមធ្យោបាយដឹកជញ្ជូននិងឯកសារពាក់ព័ន្ធភ្លាមដោយមិនបង្កបង្កង់

ឬ រង់ចាំតាមលំដាប់លំដោយនោះទេ ។ ករណី ពុំមានភាពមិនប្រក្រតីគួរឱ្យកត់សម្គាល់នោះទេ ត្រូវអនុញ្ញាតឱ្យទំនិញចេញជាបន្ទាន់។ ការត្រួត ពិនិត្យរូបវន្តលើទំនិញអាចអនុវត្តបានតែក្នុង ករណីមានភាពមិនប្រក្រតីច្បាស់លាស់ និងត្រូវ មានការអនុញ្ញាតជាមុនពីប្រធានអង្គភាពពាក់ព័ន្ធ ជាលាយលក្ខណ៍អក្សរ ស្របតាមគោល នយោបាយនៃកិច្ចសម្រួលពាណិជ្ជកម្មតាមរយៈ ការគ្រប់គ្រងហានិភ័យ។

**ខ. នាំចេញតាមរយៈផែស្នូត**

**ច្បាប់និងបទប្បញ្ញត្តិពាក់ព័ន្ធ៖**

- លិខិតលេខ៦៥៣ អគរ ចុះថ្ងៃទី០២ ខែសីហា ឆ្នាំ២០១១ ស្តីពីការសម្រួលនីតិវិធីគយសម្រាប់ ការដឹកទំនិញចេញពីតំបន់សេដ្ឋកិច្ចពិសេស មក បណ្តាផែស្នូតដើម្បី បញ្ចូលក្នុងកុងតឺន័ររួមគ្នា ជាមួយនិងទំនិញផ្សេង ដើម្បីនាំចេញទៅបរទេស

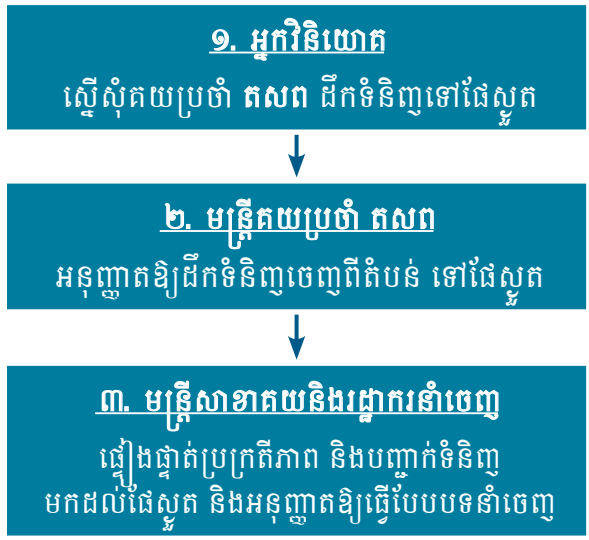

**១. អ្នកវិនិយោគ**

- អ្នកវិនិយោគដាក់ពាក្យស្នើសុំ (៣ច្បាប់) ទៅមន្ត្រី គយប្រចាំ តសព ដើម្បីដឹកជញ្ជូនទំនិញចេញពី តំបន់ ទៅផែស្នូត។

**២. មន្ត្រីគយប្រចាំ តសព**

- មន្ត្រីគយប្រចាំ តសព បញ្ជាក់ទទួលស្គាល់ និង អនុញ្ញាតឱ្យដឹកឆ្លងកាត់មកបំពេញបែបបទនៅ ផែស្នូតតែម្តង ដោយទំនិញត្រូវផ្ទុកក្នុងកុងតឺន័រ កិបសៀលគយ និងអមភ្ជាប់ដោយឯកសារ ពាក់ព័ន្ធ តាមមធ្យោបាយដឹកជញ្ជូន។

**៣. មន្ត្រីសាខាគយនិងរដ្ឋាករនាំចេញ**

- ពេលទំនិញមកដល់ផែស្នូត ម្ចាស់ទំនិញ ឬតំណាង ស្របច្បាប់ត្រូវរាយការណ៍ជូនមន្ត្រីគយ មាន សមត្ថកិច្ចនៃសាខាគយនិងរដ្ឋាករនាំចេញភ្លាម ដើម្បីផ្ទៀងផ្ទាត់ប្រក្រតីភាពនៃសៀល និង មធ្យោបាយដឹកជញ្ជូន និងបញ្ជាក់ការមកដល់ គោលដៅនៃទំនិញ
- ក្នុងករណីមិនមានភាពមិនប្រក្រតី ត្រូវកាត់សៀល និងអនុញ្ញាតឱ្យបំពេញបែបបទគយនាំចេញភ្លាម ឬអនុញ្ញាតឱ្យដឹកទំនិញរក្សាទុកក្នុងយ៉ាងផែស្នូត ដើម្បីរង់ចាំបំពេញបែបបទគយតាមក្រោយ ដោយដាក់ឱ្យស្ថិតក្រោមការទទួលខុសត្រូវរបស់ ប្រតិបត្តិករផែស្នូត និងរង់ចាំការបំពេញបែបបទ គយនាំចេញតាមនីតិវិធីគយជាធរមាន
- នៅពេលបញ្ចប់ការបំពេញប្រតិវេទន៍គយនាំ ចេញ មន្ត្រីគយធ្វើការត្រួតពិនិត្យ និងអនុញ្ញាត ឱ្យដឹកទំនិញបញ្ចូលក្នុងកុងតឺន័រ និងកិបសៀលគយ។

**២.២.៣.៤. ការលក់ទំនិញចូលទីផ្សារក្នុងស្រុក**

**ច្បាប់និងបទប្បញ្ញត្តិពាក់ព័ន្ធ**

- អនុក្រឹត្យលេខ ១៤៨ អនក្រ.បក ចុះថ្ងៃទី២៩ ខែធ្នូ ឆ្នាំ២០០៥ ស្តីពីការបង្កើត និងការគ្រប់គ្រងតំបន់សេដ្ឋកិច្ចពិសេស

**ក.ស្នើសុំការអនុញ្ញាតពីរដ្ឋបាលតំបន់**

- ចំពោះការលក់ធាតុចេញផលិតកម្មដែលខ្វះ ឬខ្វះគុណភាព ឬ ហួសសម័យដែលមិនអាចនាំចេញ ចូលទីផ្សារក្នុងស្រុកអ្នកវិនិយោគត្រូវស្នើសុំការអនុញ្ញាតពីរដ្ឋបាលតំបន់។

**ខ.តម្កល់ប្រតិវេទន៍គយលម្អិត**

- រាល់ទំនិញដែលបញ្ជូនទៅលក់នៅទីផ្សារក្នុងស្រុក ទោះបីក្នុងស្ថានភាពណាក៏ដោយ ទំនិញនោះត្រូវបំពេញបែបបទដូចជាទំនិញដែលនាំចូលមកព្រះរាជាណាចក្រកម្ពុជា និងត្រូវវេចនូវកាតព្វកិច្ចបង់ពន្ធនាំចូល និងអាករផ្សេងៗទៀតជាធរមាន ដោយតម្កល់ប្រតិវេទន៍គយតាមប្រព័ន្ធ ASYCUDA ដូចមានបញ្ជាក់ ក្នុងចំណុច ២.១. ។

**២.២.៤. ការនាំចូលតាមរបបប្រវេសន៍កាលិក**

**ច្បាប់និងបទប្បញ្ញត្តិពាក់ព័ន្ធ**

- ប្រកាសលេខ ៩២៨ សហវ.ប្រក ចុះថ្ងៃទី០២ ខែតុលា ឆ្នាំ២០០៨ ស្តីពីការនាំចូលបណ្តោះអាសន្នតាមរបបប្រវេសន៍កាលិក

ប្រវេសន៍កាលិក គឺជាវិធីវិធីគយ ដែលអាចអនុញ្ញាតឱ្យទំនិញនាំចូលបានក្នុងដែនគយ ក្រោមលក្ខខណ្ឌរួចផុតពីការបង់ពន្ធនិងអាករទាំងស្រុង ឬ ភាគខ្លះ។ ទំនិញទាំងនោះត្រូវបាននាំចូលក្នុងគោលបំណងច្បាស់លាស់ ហើយត្រូវនាំចេញទៅវិញក្នុងកម្រិតពេលវេលាជាក់លាក់មួយ និងមិនធ្វើការកែច្នៃ ឬ ផ្លាស់ប្តូរ លើកលែងតែការវិលវល់ជាធម្មតាតាមការប្រើប្រាស់ (មាត្រា ៩ នៃច្បាប់ស្តីពីគយ)។

**ការនាំចូលទំនិញក្រោមរបបប្រវេសន៍កាលិក អាចត្រូវបានអនុញ្ញាត ចំពោះករណីដូចខាងក្រោម ៖**

- ទំនិញសម្រាប់ដាក់តាំងបង្ហាញ ឬប្រើប្រាស់ក្នុងពិធីនាំពិព័រណ៍ កិច្ចប្រជុំ ឬ ព្រឹត្តិការណ៍ប្រហាក់ប្រហែល ដែលមានបរិមាណសមស្រប

- បរិក្ខារវិជ្ជាជីវៈ ចាំបាច់សម្រាប់អ្នកបច្ចេកទេស ឬបុគ្គលវិជ្ជាជីវៈផ្សេងៗ ដែលចូលមកព្រះរាជាណាចក្រកម្ពុជាដើម្បីបំពេញភារកិច្ច ឬមុខរបរឯកទេស ដោយមិនរាប់បញ្ចូលនូវបណ្តាគ្រឿងម៉ាស៊ីន គ្រឿងចក្រ និងបរិក្ខារឯកទេស សម្រាប់ប្រើប្រាស់ក្នុងវិស័យកម្មន្តសាល ឧស្សាហកម្ម ការវេចខ្ចប់ទំនិញ អាជីវកម្មធនធានធម្មជាតិ ការកសាង ឬ ការជួសជុលអគារ ការងារដី ឬ គម្រោងប្រហាក់ប្រហែលនានា
- កុងតឺន័រ ប៉ាឡែត កញ្ចប់ គម្របទំនិញ និងទំនិញនាំចូលផ្សេងទៀត ដែលពាក់ព័ន្ធនឹងប្រតិបត្តិការពាណិជ្ជកម្ម តែពុំមែនជាផ្នែកនៃប្រតិបត្តិការពាណិជ្ជកម្មនៅពេលដែលត្រូវបានលក់ ឬ ទិញ
- ទំនិញនាំចូលសម្រាប់សំណូមពរនៃការអប់រំវិទ្យាសាស្ត្រ និងវប្បធម៌ រាប់បញ្ចូលទាំងបំណែកនៃបរិក្ខារវិទ្យាសាស្ត្រ និងសម្ភារអប់រំដែលទទួលបានការអនុញ្ញាតឱ្យនាំចូលតាមរបបប្រវេសន៍កាលិក

- ទំនិញនាំចូលសម្រាប់វិស័យកីឡាដែលប្រើប្រាស់ដោយអ្នកទេសចរ កីឡាករ អ្នកដំណើរសម្រាប់ការប្រកួតប្រជែង ការបង្ហាញ ឬ ការហ្វឹកហាត់ក្នុងដែនគយ
- សម្ភារ សម្រាប់ ផ្សព្វផ្សាយ ទេសចរ សម្រាប់ទាក់ទាញការទស្សនាប្រទេសផ្សេងៗទៀត
- ទំនិញនាំចូលដោយអ្នកដំណើរឆ្លងកាត់ព្រំដែនសម្រាប់ប្រើប្រាស់ផ្ទាល់ខ្លួន
- ទំនិញនាំចូលសម្រាប់គោលបំណងមនុស្សធម៌ រាប់បញ្ចូលទាំងបរិក្ខារមន្ទីរពិសោធន៍ មន្ទីរវះកាត់ និងទំនិញជំនួយ សង្គ្រោះ ជនរងគ្រោះ ដោយគ្រោះធម្មជាតិ និងមហន្តរាយប្រហាក់ប្រហែល
- មធ្យោបាយដឹកជញ្ជូនមនុស្ស និងទំនិញ សម្រាប់គោលបំណងពាណិជ្ជកម្ម ដូចជាធានា អាកាសយាន យានយន្តផ្លូវគោក ឬ ផ្លូវដែក ដែលប្រើប្រាស់ក្នុងចរាចរដឹកជញ្ជូនជាអន្តរជាតិ រាប់បញ្ចូលទាំងគ្រឿង បន្លាស់ គ្រឿងបន្សុំ និងបរិក្ខារផ្សេងៗ ទោះបីជាមិនយកកម្រៃក្តី។

**ដើម្បីនាំចូលទំនិញតាមរបបប្រវេសន៍កាលិក ត្រូវអនុវត្តតាមលក្ខខណ្ឌដូចខាងក្រោម៖**

- ត្រូវដាក់ពាក្យសុំការអនុញ្ញាតជាមុនពីរដ្ឋបាលគយ ដោយបញ្ជាក់ឱ្យបានច្បាស់លាស់នូវប្រភេទទំនិញ បរិមាណ តម្លៃ គោលបំណងនៃការនាំទំនិញចូល អត្តសញ្ញាណ របស់ ម្ចាស់ ទំនិញ រយៈពេលនៃការទទួលបានរបបប្រវេសន៍កាលិក និងកាលបរិច្ឆេទនៃការនាំចេញទៅវិញ ។
- ការនាំចូលទំនិញតាមរបបប្រវេសន៍កាលិក ជាកម្មវត្ថុនៃការតម្កល់ប្រតិវេទន៍គយ និងអាចតម្រូវឱ្យតម្កល់និមុត្តិធានា។ និមុត្តិធានានេះ អាចនឹងត្រូវលប់ចោល ឬ បង្វិលសងវិញនៅពេលដែលមានការបញ្ជាក់ថាទំនិញត្រូវបាននាំចេញទៅវិញ

- ចំពោះបណ្តាគ្រឿងម៉ាស៊ីន គ្រឿងចក្រ និងបរិក្ខារឯកទេស សម្រាប់ ការប្រើប្រាស់ក្នុងវិស័យកម្មន្តសាល ឧស្សាហកម្ម ការវេចខ្ចប់ទំនិញ អាជីវកម្មធនធានធម្មជាតិ ការសាងសង់ ឬ ការជួសជុលអគារ ការងារដី ឬ គម្រោងប្រហាក់ប្រហែលនានា អាចត្រូវបានអនុញ្ញាតដោយ រដ្ឋបាល គយ ឱ្យនាំចូល តាមរបបប្រវេសន៍កាលិក សម្រាប់រយៈពេលកំណត់មួយ។ កាតព្វកិច្ចពន្ធ និងអាករលើទំនិញនាំចូលតាមរបបប្រវេសន៍កាលិកនេះ ត្រូវជាប់តាមអត្រាបន្ថយស្មើនឹង ២០% នៃកាតព្វកិច្ចពន្ធនិងអាករដែលត្រូវជាប់តាមតារាងពន្ធគយជាធរមាន សម្រាប់រយៈពេលមួយឆ្នាំ។ ក្នុងករណីដែលរយៈពេលកំណត់ក្នុងរបបប្រវេសន៍កាលិក តិចជាងមួយឆ្នាំកាតព្វកិច្ចពន្ធនិងអាករដែលត្រូវជាប់ ត្រូវគិតតាមខ្លឹមសារតាមអត្រាបន្ថយស្មើនឹងពីរ (២) ភាគរយនៃប្រាក់ពន្ធនិងអាករសរុបលើទំនិញទាំងនេះ
- ទំនិញនាំចូលបណ្តោះអាសន្នតាមរបបប្រវេសន៍កាលិក ត្រូវនាំចេញទៅវិញក្នុង រយៈពេលមួយឆ្នាំគិតពីថ្ងៃ ដែល ទំនិញត្រូវបាននាំចូល។ រយៈពេលកំណត់នេះ អាចត្រូវបានពន្យារដោយរដ្ឋបាលគយ ប្រសិនបើមានការស្នើសុំជាលាយលក្ខណ៍ អក្សរមុនពេលផុតរយៈពេលកំណត់ដោយមានបញ្ជាក់ហេតុផលនៃសំណើនេះ។



## ២.២.៥. ភណ្ណការគយមានដែនកំណត់

### ច្បាប់និងបទប្បញ្ញត្តិពាក់ព័ន្ធ

- ប្រកាសលេខ ១១៦ សហវ.ប្រក ចុះថ្ងៃទី១៥ ខែកុម្ភៈ ឆ្នាំ២០០៨ ស្តីពីភណ្ណការគយមានដែនកំណត់

**ភណ្ណការគយមានដែនកំណត់** គឺជាអាគារ ទីកន្លែង ឬ ទីលាន ដែលទទួលបានការអនុញ្ញាតឱ្យធ្វើសន្និធិទំនិញ ក្រោម ការត្រួតពិនិត្យរបស់ គយ សម្រាប់ រយៈពេល ជាក់លាក់ មួយ និង ដោយមាន បញ្ជាក់ ពី ពេលវេលា ច្បាស់លាស់។ ទំនិញនាំចូល និងទំនិញក្នុងស្រុកសម្រាប់ នាំចេញ អាចត្រូវបានដាក់ក្នុងភណ្ណការគយមានដែនកំណត់។ ទំនិញក្នុង ភណ្ណការគយ មាន ដែនកំណត់ ត្រូវបានព្យួរពន្ធ និងអាករដែលត្រូវជាប់។ ការហាមឃាត់ ឬការដាក់កម្រិតកំណត់នានាលើទំនិញទាំងនេះ អាច ត្រូវបានលើកលែងរហូតដល់ពេលដែលទំនិញត្រូវបាន បញ្ជូញ ពី គយ សម្រាប់ ការប្រើប្រាស់ ក្នុងប្រទេស ឬ ដើម្បីនាំចេញ។

### ២.២.៥.១. ប្រភេទភណ្ណការគយមានដែនកំណត់

ភណ្ណការគយមានដែនកំណត់មានបីប្រភេទ៖

**ប្រភេទ ក៖ ភណ្ណការសាធារណៈ** គឺជាភណ្ណការគយ មានដែនកំណត់ដែលទទួលបានការអនុញ្ញាតពីក្រសួង សេដ្ឋកិច្ច និងហិរញ្ញវត្ថុ ដែលអាចធ្វើប្រតិបត្តិការដោយ ភ្នាក់ងាររបស់រាជរដ្ឋាភិបាល ឬ ដោយបុគ្គលណាមួយ។ ភណ្ណការនេះត្រូវបានប្រើប្រាស់សម្រាប់ផ្តល់សេវាដល់ បុគ្គល ណាមួយ ដែលមានសិទ្ធិស្របច្បាប់លើទំនិញ ឱ្យធ្វើសន្និធិទំនិញ រាប់បញ្ចូលទាំងអ្នកនាំចូល បុគ្គល ដែលទិញទំនិញក្នុងភណ្ណការនេះ ឬ បុគ្គលណាមួយ ផ្សេងទៀតដែលមានសិទ្ធិស្របច្បាប់លើទំនិញទាំងនេះ

**ប្រភេទ ខ៖ ភណ្ណការឯកជន** គឺជាភណ្ណការគយមាន ដែនកំណត់ដែលទទួលបានការអនុញ្ញាតពីអគ្គនាយក អគរ ត្រូវបានប្រើប្រាស់ដោយឡែកដោយបុគ្គលណា ម្នាក់សម្រាប់ធ្វើសន្និធិទំនិញ ដើម្បីប្រើប្រាស់ដោយឡែក រាប់បញ្ចូលទាំងប្រតិបត្តិករអាគារលក់ទំនិញរួចពន្ធ

**ប្រភេទ គ៖ ភណ្ណការពិសេស** គឺជាភណ្ណការគយមាន ដែនកំណត់ដែលទទួលបានការអនុញ្ញាតពីអគ្គនាយក អគរ សម្រាប់រក្សាប្រភេទទំនិញគ្រោះថ្នាក់ ប៉ះពាល់ដល់ គុណភាពទំនិញដទៃទៀត ឬ អាចត្រូវការទីកន្លែង ពិសេសសម្រាប់រក្សាទំនិញទាំងនោះ។ ភណ្ណការគយ ប្រភេទនេះអាចជាភណ្ណការសាធារណៈ ឬ ឯកជន។

### ២.២.៥.២. នីតិវិធីគ្រប់គ្រងទំនិញក្នុង ភណ្ណការគយមានដែនកំណត់

ទំនិញអាចរក្សាទុកក្នុងភណ្ណការគយមានដែនកំណត់ រហូតដល់រយៈពេលពីរ (២) ឆ្នាំគិតពីថ្ងៃចុះបញ្ជីការ ប្រតិវេទន៍គយ។ ប្រសិនបើទំនិញស្ថិតក្នុងសភាពល្អ រយៈពេលកំណត់នេះអាចត្រូវបានពន្យាររហូតដល់ដប់ ពីរ (១២) ខែដោយរដ្ឋបាលគយ តាមការស្នើសុំរបស់ ប្រតិបត្តិករភណ្ណការគយមានដែនកំណត់

- ទំនិញដែលស្ថិតក្នុងភណ្ណការគយមានដែន កំណត់អាចត្រូវបានលក់ ឬ ផ្ទេរ។ អ្នកនាំចូល ឬ ម្ចាស់ទំនិញត្រូវជូនដំណឹងជាលាយលក្ខណ៍ អក្សរដល់រដ្ឋបាលគយពីការផ្ទេរកម្មសិទ្ធិនេះ។ ទំនិញដែលស្ថិតក្នុងភណ្ណការគយមានដែន កំណត់អាចត្រូវបានផ្ទេរទៅភណ្ណការគយមាន ដែនកំណត់មួយទៀតក្រោមការត្រួតពិនិត្យគយ។ សំណុំឯកសារពាក់ព័ន្ធនឹងការផ្ទេរទំនិញនេះត្រូវ ដាក់ជូនរដ្ឋបាលគយ

- ទំនិញដែលយកចេញពីភណ្ណាគារគយមានដែនកំណត់ សម្រាប់នាំចេញ ត្រូវជាកម្មវត្ថុនៃការតម្កល់ប្រតិវេទន៍គយនាំចេញ ហើយពុំត្រូវជាប់ពន្ធអាករនាំចូល ឬ នាំចេញទេ លើកលែងតែទំនិញក្នុងស្រុកដែលអាចជាប់អាករនាំចេញ។ ទំនិញដែលយកចេញពីភណ្ណាគារគយមានដែនកំណត់ សម្រាប់ដាក់ឱ្យប្រើប្រាស់ក្នុងស្រុកត្រូវជាប់ពន្ធ និងអាករតាមអត្រាពន្ធ និងអាករជាធរមាននៃថ្ងៃចុះបញ្ជីប្រតិវេទន៍គយ ដើម្បីយកទំនិញចេញពីភណ្ណាគារ

- ម្ចាស់ទំនិញក្នុងភណ្ណាគារគយមានដែនកំណត់អាចត្រូវបានអនុញ្ញាតដោយរដ្ឋបាលគយ ដើម្បីពិនិត្យមើលទំនិញ ដកតម្រូវទំនិញ និងធ្វើប្រតិបត្តិការចាំបាច់នានា ក្នុងគោលបំណងថែរក្សាទំនិញទាំងនោះដោយមិនផ្លាស់ប្តូរលក្ខណៈសំខាន់នៃទំនិញនេះ រួមមានការបាញ់ថ្នាំសម្លាប់សត្វល្អិត ការសម្អាត ការសម្អាត ការសាកល្បង ការដេរប៉ះស្រោមសម្បុករហែក ការបិទស្លាកសម្គាល់ ការសរសេរ ចំណាំ ការរៀបចំ កញ្ចប់ ទំនិញឡើងវិញ ការជ្រើសរើស ឬ វេចខ្ចប់ឡើងវិញជាដើម។

## ២.២.៦. ទំនិញនាំចូលតាមរបបអាគារលក់ទំនិញរួចពន្ធ

### ច្បាប់និងបទប្បញ្ញត្តិពាក់ព័ន្ធ

- លិខិតលេខ ០០៥ សហវ ចុះថ្ងៃទី០២ ខែមីនា ឆ្នាំ២០០០ ស្តីពីការកែសំរួលបែបបទគ្រប់គ្រងការនាំចូលទំនិញតាមរបប អាគារលក់ទំនិញរួចពន្ធ Duty Free Shop
- លិខិតលេខ ១០០៦ គរ ចុះថ្ងៃទី២១ ខែធ្នូ ឆ្នាំ២០០៤ ស្តីពីបែបបទគ្រប់គ្រងការនាំចូលទំនិញតាមរបបអាគារលក់ទំនិញរួចពន្ធ Duty Free Shop

### ២.២.៦.១. ថែមបងនៃការនាំចូល

- ត្រូវមានលិខិតអនុញ្ញាតនាំចូលដែលចេញដោយអគរ (នាយកដ្ឋានរដ្ឋាករ) រាល់ពេលនាំចូល
- ត្រូវមានឃ្លាំងសម្រាប់ស្តុក និងអាគារលក់ទំនិញរួចពន្ធ ដើម្បីដំណើរការអាជីវកម្មស្របតាមកិច្ចសន្យា
- ការបំពេញបែបបទនាំចូល ការបង់កម្រៃ Duty Free ត្រូវធ្វើនៅមាត់ច្រកនាំចូលតាមបណ្តាការិយាល័យសាខាគយនិងរដ្ឋាករពាក់ព័ន្ធតាមច្បាប់និងនីតិវិធីជាធរមាន។

### ២.២.៦.២. ការធ្វើចរាចរទំនិញរួចពន្ធ

រាល់ការដឹកជញ្ជូនចរាចរទំនិញរួចពន្ធ គ្រប់ប្រភេទឆ្លងកាត់ផ្ទៃក្នុងប្រទេស ត្រូវអមភ្ជាប់ជាមួយនូវលិខិតអនុញ្ញាតដឹកជញ្ជូនដែលចេញដោយ អគរ ហើយក្នុងករណីដែលអាជ្ញាធរគយមានសមត្ថកិច្ចយល់ថាចាំបាច់ មន្ត្រីគយនិងរដ្ឋាករយ៉ាងតិចពីររូប អមឃ្លាំមើលទំនិញទាំងនោះ រហូតដល់គោលដៅអាជីវកម្មស្របច្បាប់នានា។

### ២.២.៦.៣. កាតព្វកិច្ចរបស់អាជីវករ

- អាជីវករលក់ទំនិញរួចពន្ធទាំងអស់ ត្រូវគោរពនិងអនុវត្តឱ្យបានល្អ និងទាន់ពេលវេលាតាមខ្លឹមសារនៃសេចក្តីជូនដំណឹងលេខ០០៥សហវ ខាងលើ
- ត្រូវបង្កការងាយស្រួល និងការសហការខ្ពស់ជាប្រចាំជាមួយមន្ត្រីមានសមត្ថកិច្ចគ្រប់ផ្នែក
- ឆ្លើយបាយការណ៍ជាប្រចាំតាមកម្រិតដែលណែនាំដោយអគរ ឱ្យបានទៀងទាត់មកនាយកដ្ឋានរដ្ឋាករ
- កត់ត្រាឱ្យបានច្បាស់លាស់លើវិក្កយបត្រលក់ចេញនូវយថាប្រភេទ បរិមាណទំនិញ ព្រមទាំងអត្តសញ្ញាណអតិថិជនដែលបានទិញប្រចាំថ្ងៃនីមួយៗ។

## ២.២.៧. ទំនិញដែលត្រូវលើកលែងពន្ធ និងអាករ

### ច្បាប់និងបទប្បញ្ញត្តិពាក់ព័ន្ធ

- ច្បាប់ស្តីពីគយ ដែលប្រកាសអោយប្រើដោយ ព្រះរាជក្រមលេខ នស/រកម/០៧០៧/០១៧ ចុះ ថ្ងៃទី២០ ខែកក្កដា ឆ្នាំ២០០៧
- ប្រកាសលេខ ១១៤ សហវ.ប្រក ចុះថ្ងៃទី១៥ ខែកុម្ភៈ ឆ្នាំ២០០៨ ស្តីពី ការកំណត់មុខទំនិញ ដែលត្រូវលើកលែងពន្ធ និងអាករ
- ប្រកាសលេខ ១០៥ សហវ.ប្រក ចុះថ្ងៃទី១៥ ខែកុម្ភៈ ឆ្នាំ២០០៨ ស្តីពីការគ្រប់គ្រងទំនិញដែល ត្រូវបានលើកលែងពន្ធ និងអាករ

### ២.២.៧.១. ការកំណត់មុខទំនិញដែលត្រូវ លើកលែងពន្ធ និងអាករ

អនុលោមទៅតាមបញ្ញត្តិមាត្រា២៦ នៃច្បាប់ស្តីពីគយ ការលើកលែងពន្ធនិងអាករ ត្រូវបានផ្តល់ជូនចំពោះ ទំនិញ និង អ្នក នាំចូល ដែលមាន លក្ខណៈសម្បត្តិ ដូចខាងក្រោម៖

- ក. ទំនិញសម្រាប់បេសកកម្មការទូត ឬ បេសកកម្ម កុងស៊ុលបរទេស អង្គការអន្តរជាតិ និងភ្នាក់ងារ សហប្រតិបត្តិការបច្ចេកទេស របស់រដ្ឋាភិបាល ផ្សេងទៀត ដើម្បីប្រើប្រាស់ក្នុង ការិយកិច្ចនៃ មុខងារជាផ្លូវការ ដោយមានការបញ្ជាក់ពីប្រធាន បេសកកម្ម និងពីក្រសួងការបរទេស និងសហ ប្រតិបត្តិការ អន្តរជាតិ
- ខ. ទំនិញសម្រាប់ប្រើប្រាស់ផ្ទាល់ខ្លួនរបស់បុគ្គលិក ផ្លូវការនៃបេសកកម្ម និងអង្គការដូចបានរៀបរាប់ នៅក្នុងវាក្យខណ្ឌ ក នៃប្រការនេះ។ ការអនុវត្ត នូវវាក្យខណ្ឌនេះ និងវាក្យខណ្ឌ ក នៃប្រការនេះ ត្រូវផ្អែកលើគោលការណ៍ច្បាប់អន្តរជាតិ និង គោលការណ៍បដិការ រវាង រដ្ឋាភិបាលពាក់ព័ន្ធ
- គ. ទំនិញមានដើមកំណើតកម្ពុជា ឬ ទំនិញនាំចូល ដែលបានបង់ពន្ធ និងអាកររួច ដែលចេញពីដែន

- គយហើយត្រូវនាំចូលត្រឡប់ ពីបរទេសមកវិញ ដោយពុំមានការបង្កើនតម្លៃ
- ឃ. ទំនិញដែលត្រូវលើកលែងពន្ធ និងអាករក្រោម បញ្ញត្តិនៃច្បាប់ផ្សេងទៀតរបស់ព្រះរាជាណាចក្រ កម្ពុជា
- ង. ទំនិញ ជាអំណោយ សម្រាប់មនុស្សធម៌ ទំនិញ សម្រាប់ការស្រាវជ្រាវនិងគោលបំណងវិទ្យាសាស្ត្រ ទំនិញគំរូ និងទំនិញតាំងពិព័រណ៍ដែលគ្មានតម្លៃ ពាណិជ្ជកម្ម មធ្យមស្រីដែលមានសាកសពមនុស្ស
- ច. ទំនិញ នាំចូល ដែលមាន តម្លៃ និង បរិមាណ ច្បាស់លាស់មួយចំនួនតាមការកំណត់របស់អគ្គ នាយកនៃអគ្គនាយកដ្ឋានគយ និងរដ្ឋាករកម្ពុជា ដែលនាំចូលដោយអ្នកដំណើរ អ្នកបម្រើការតាម មធ្យោបាយដឹកជញ្ជូន និងជនទាំងឡាយដែល ឆ្លងកាត់ព្រំដែន
- ឆ. ទំនិញដែលចូលក្នុងដែនគយសម្រាប់ឆ្លងកាត់ ឬ ផ្ទេរមធ្យោបាយដឹកជញ្ជូន
- ជ. សម្ភារប្រើប្រាស់ក្នុងផ្ទះ សម្ភារប្រើប្រាស់ផ្ទាល់ខ្លួន និងទ្រព្យសម្បត្តិផ្សេងទៀតលើកលែងតែយាន យន្តដែលនាំចូលដោយ បុគ្គលដែលផ្លាស់ប្តូរ លំនៅស្ថានមកកម្ពុជាក្នុងបរិមាណដែលកំណត់ ដោយ អគ្គនាយកនៃអគ្គនាយកដ្ឋានគយ និង រដ្ឋាករកម្ពុជា
- ឈ. បរិក្ខារឧស្សាហកម្ម និងសម្ភារផ្សេងទៀតដែលជា តម្រូវការសម្រាប់ប្រតិបត្តិការ និង ការថែរក្សា បរិក្ខារទាំងនេះ ដែលប្រើប្រាស់នៅក្នុងសមុទ្រ សម្រាប់ការរុករក និងទាញយកផលិតផលគេល សិលា និង សារធាតុខនិជនិងសរីរាង្គផ្សេង ទៀត តាមការសម្រេចរបស់រដ្ឋមន្ត្រីក្រសួងសេដ្ឋកិច្ច និងហិរញ្ញវត្ថុ
- ញ. ទំនិញផ្សេងទៀតតាមការសម្រេចរបស់រដ្ឋមន្ត្រី ក្រសួងសេដ្ឋកិច្ច និងហិរញ្ញវត្ថុ។

បុគ្គលដែលនាំចូលទំនិញក្រោមបញ្ញត្តិនៃកថាខណ្ឌខាងលើត្រូវផ្តល់នូវឯកសារជាភស្តុតាងដល់រដ្ឋបាលគយថា ទំនិញមានលក្ខណៈសម្បត្តិគ្រប់គ្រាន់សម្រាប់ទទួលបានការលើកលែងពន្ធ និងអាករ។

អង្គការនានា និងបុគ្គល ដែលមានបំណងស្នើសុំការលើកលែងពន្ធ និងអាករលើទំនិញនាំចូលក្រោមបញ្ញត្តិកថាខណ្ឌ ក និង កថាខណ្ឌ ខ ខាងលើត្រូវមានការអនុញ្ញាតជាមុនពីក្រសួងការបរទេស និងសហប្រតិបត្តិការអន្តរជាតិ ស្របតាមនីតិវិធីជាធរមាន។

បុគ្គលដែលមានបំណងនាំចូលទំនិញក្រោមបញ្ញត្តិនៃច្បាប់ស្តីពីវិនិយោគនៃព្រះរាជាណាចក្រកម្ពុជាត្រូវអនុវត្តតាមនីតិវិធី និងបទប្បញ្ញត្តិពាក់ព័ន្ធជាធរមាន។

ការលើកលែងជាភាគនូវពន្ធ និងអាករនាំចូល ត្រូវបានផ្តល់ចំពោះមុខទំនិញ និងអ្នកនាំចូលមួយចំនួនស្របតាមបញ្ញត្តិមាត្រា ២៧ នៃច្បាប់ស្តីពីគយ។ ទំនិញដែលត្រូវបានលើកលែងជាភាគនូវពន្ធ និងអាករនាំចូលមានដូចខាងក្រោម ៖

- ទំនិញ និងសម្ភារដែលត្រូវបានលើកលែងជាភាគនូវពន្ធ និងអាករនាំចូលក្រោមបញ្ញត្តិនៃច្បាប់ណាមួយជាធរមាន
- ពូជដំណាំ និងពូជសត្វសម្រាប់កសិកម្ម
- ទំនិញដែលនឹងត្រូវទទួលបានការជួសជុល ការកែច្នៃ ឬ ពិសោធន៍
- ទំនិញដែលបាននាំចូលវិញតាមសភាពដើម
- ទំនិញដែលនាំចូលដោយរដ្ឋាភិបាលដើម្បីជាប្រយោជន៍សាធារណៈ និងទំនិញនាំចូលសម្រាប់របបប្រវេសកាលិក
- ទំនិញផ្សេងទៀតតាមការសម្រេចរបស់រដ្ឋមន្ត្រីក្រសួងសេដ្ឋកិច្ច និង ហិរញ្ញវត្ថុ។
- បុគ្គលដែលនាំចូលទំនិញក្រោមបញ្ញត្តិនៃប្រការនេះត្រូវផ្តល់នូវឯកសារជាភស្តុតាងដល់រដ្ឋបាលគយថា ទំនិញមានលក្ខណៈសម្បត្តិគ្រប់គ្រាន់សម្រាប់ទទួលបានការលើកលែងជាភាគនូវពន្ធ និងអាករ។

### ២.២.៧.២. ការគ្រប់គ្រងទំនិញដែលបានលើកលែងពន្ធ និងអាករ

ទំនិញនាំចូលដោយលើកលែងពន្ធ និងអាករនាំចូលក្រោមបញ្ញត្តិនៃកថាខណ្ឌ ក កថាខណ្ឌទី ១ មាត្រា ២៦ នៃច្បាប់ស្តីពីគយ សម្រាប់បេសកកម្មការទូត ឬ បេសកកម្មកុងស៊ុលបរទេស អង្គការអន្តរជាតិ និងភ្នាក់ងារសហប្រតិបត្តិការបច្ចេកទេសរបស់រដ្ឋាភិបាលផ្សេងទៀត ដើម្បីប្រើប្រាស់ក្នុងការិយកិច្ចនៃមុខងារជាផ្លូវការរបស់ខ្លួន និងបុគ្គលិករបស់អង្គការទាំងនេះ ត្រូវនាំចេញទៅវិញបន្ទាប់ពីបញ្ចប់បេសកកម្មរបស់ខ្លួន។

ទំនិញទាំងនេះព្រមទាំងទំនិញផ្សេងទៀតក្រោមបញ្ញត្តិកថាខណ្ឌទី ១ មាត្រា ២៦ នៃច្បាប់ស្តីពីគយ មិនត្រូវបានអនុញ្ញាតឱ្យលក់ ផ្ទេរ បង្វែរទៅប្រើប្រាស់អ្វីផ្សេងពីគម្រោងដែលបានអនុគ្រោះ ឬ បោះបង់ចោលដោយគ្មានការអនុញ្ញាតជាមុនពីរដ្ឋបាលគយឡើយ ។

អង្គការ ឬបុគ្គលនានាដែលមានបំណងលក់ ផ្ទេរ បង្វែរទៅប្រើប្រាស់អ្វីផ្សេងពីគម្រោងដែលបានអនុគ្រោះ ឬ បោះបង់ចោលទំនិញដែលបាននាំចូលដោយលើកលែង ឬ លើកលែងជាភាគនូវពន្ធ និងអាករ នាំចូលត្រូវស្នើសុំការអនុញ្ញាត ជាមុនពីរដ្ឋបាលគយ ស្របតាម នីតិវិធីដូចខាងក្រោម ៖

- ត្រូវដាក់ ពាក្យស្នើសុំ ការអនុញ្ញាត មករដ្ឋបាលគយ ដោយបញ្ជាក់ឱ្យបានច្បាស់លាស់ពីរបៀបនៃការប្តូរគម្រោង ឬ ការប្តូរកម្មសិទ្ធិលើទំនិញនេះ។ ច្បាប់ចម្លងនៃពាក្យស្នើសុំនេះត្រូវផ្ញើជូនក្រសួងការបរទេស និង សហប្រតិបត្តិការអន្តរជាតិ ឬ ក្រុមប្រឹក្សាអភិវឌ្ឍន៍កម្ពុជាសម្រាប់ទំនិញដែលនាំចូលក្រោមបញ្ញត្តិ កថាខណ្ឌទី ១ ប្រការ ១ នៃប្រកាសលេខ ១០៥ សហវ. ប្រក ចុះថ្ងៃទី១៥ ខែកុម្ភៈ ឆ្នាំ២០០៨ របស់ក្រសួងសេដ្ឋកិច្ច និងហិរញ្ញវត្ថុ ស្តីពីការគ្រប់គ្រងទំនិញដែលត្រូវបានលើកលែងពន្ធ និងអាករ

- ពាក្យស្នើសុំត្រូវអមដោយបញ្ជីទំនិញ និងឯកសារនាំចូលព្រមទាំងឯកសារផ្សេងទៀតប្រសិនបើមាន។ ទំនិញមិនត្រូវបានអនុញ្ញាតឱ្យលក់ ផ្ទេរ ឬបង្វែរ មុនពេលទទួលបានការអនុញ្ញាតពីរដ្ឋបាលគយឡើយ
- កម្មសិទ្ធិករថ្មីត្រូវទទួលខុសត្រូវលើការបង់ពន្ធនិងអាករជូនរដ្ឋបាលគយតាមនីតិវិធីគយជាធរមាន។ ទំនិញមិនត្រូវបានប្រគល់ជូនកម្មសិទ្ធិករថ្មី ដោយគ្មានការអនុញ្ញាតជាមុនពីរដ្ឋបាលគយ និងមុនពេលបង់ពន្ធ និងអាករដែលជាប់ ឬ ទទួលបានការលើកលែងពន្ធជាថ្មីពីស្ថាប័នមានសមត្ថកិច្ច
- រដ្ឋបាលគយត្រូវគិតគូរពីលក្ខខណ្ឌជាក់ស្តែង និងសភាពនៃទំនិញទាំងនោះនាពេលប្រគល់ទទួល និងអាចកែសម្រួលតម្លៃគិតពន្ធគយតាមនេះ។

ទំនិញដែលមានប្រភពក្នុងដែនគយ ឬ ដែលបាននាំចូលដោយបង់ពន្ធនិងអាកររួច ឬ ដែលនាំចូលត្រូវបំបែកវិញពីបរទេស ដោយពុំមានបន្ថែមតម្លៃត្រូវបានអនុញ្ញាតឱ្យលក់ ផ្ទេរ បង្វែរទៅប្រើប្រាស់ ឬ បោះបង់ចោលដោយពុំចាំបាច់មានការអនុញ្ញាតជាមុនពីរដ្ឋបាលគយឡើយ ។

អង្គការ ឬ បុគ្គលនានាដែលមានបំណងបោះបង់ចោលទំនិញដែលបាននាំចូលដោយលើកលែងពន្ធ និងអាករនាំចូល ត្រូវស្នើសុំការអនុញ្ញាតជាមុនពីរដ្ឋបាលគយ។ ការស្នើសុំត្រូវអមដោយបញ្ជីទំនិញ និងឯកសារនាំចូលព្រមទាំងឯកសារពាក់ព័ន្ធផ្សេងទៀត។ ការបោះបង់ចោលទំនិញអាចធ្វើឡើងតែក្រោយពេលមានការអនុញ្ញាតពីរដ្ឋបាលគយ។ រដ្ឋបាលគយអាចឃ្លាំមើលការបោះបង់ចោល ឬ ការបំផ្លាញទំនិញទាំងនេះ។

## ២.២.៨. នីតិវិធីការនាំចេញអង្ករ និងផលិតផលកសិកម្ម

### ច្បាប់និងបទប្បញ្ញត្តិពាក់ព័ន្ធ

- ប្រកាសលេខ ១០៧សហវប្រក ចុះថ្ងៃទី១៥ ខែកុម្ភៈ ឆ្នាំ២០០៨ ស្តីពីការរាយការណ៍ ការធ្វើចរាចរ ការធ្វើសន្និធិ និងការដឹកជញ្ជូនទំនិញនាំចេញរបស់ក្រសួងសេដ្ឋកិច្ចនិងហិរញ្ញវត្ថុ
- ប្រកាសលេខ ១១១ សហវ.ប្រក ចុះថ្ងៃទី១៥ ខែកុម្ភៈ ឆ្នាំ២០០៨ ស្តីពីការអនុញ្ញាតឱ្យបំពេញទម្រង់ការគយនៅការិយាល័យគយរបស់ក្រសួងសេដ្ឋកិច្ចនិងហិរញ្ញវត្ថុ
- សេចក្តីណែនាំលេខ ៥៤៦ អគរ ចុះថ្ងៃទី៣០ ខែមិថុនា ឆ្នាំ២០១១ ស្តីពីការសម្រួលពាណិជ្ជកម្មបន្ថែមទៀតដល់វិស័យឯកជនក្នុងការបំពេញបែបបទគយ
- សេចក្តីណែនាំលេខ ៥១៦ អគរ ចុះថ្ងៃទី០២ ខែមេសា ឆ្នាំ២០១៤ ស្តីពីការលើកលែងកម្រៃបែបបទគយ (Customs Processing Fee-CPF) លើការនាំចេញអង្ករ

- តាមគោលនយោបាយរបស់រាជរដ្ឋាភិបាលកម្ពុជា និងតាមការណែនាំរបស់ក្រសួងសេដ្ឋកិច្ចនិងហិរញ្ញវត្ថុ អគរ បានផ្តល់អាទិភាពមិនចាំបាច់រង់ចាំតាមជួរលំដាប់លំដោយ និងសម្រួលឱ្យបានជាអតិបរមាលើការបំពេញបែបបទគយនាំចេញអង្ករ តាមច្បាប់និងបទប្បញ្ញត្តិជាធរមាន។ ទន្ទឹមនេះ អគរ ក៏បានសម្រេចលើកលែងកាតព្វកិច្ចបង់កម្រៃបែបបទគយផងដែរ (ដូចមានក្នុងសេចក្តីណែនាំលេខ៥១៦ អគរ ចុះថ្ងៃទី០២ ខែមេសា ឆ្នាំ២០១៤)។
- ការនាំចេញផលិតផលកសិកម្មផ្សេងទៀតក្រសួងសេដ្ឋកិច្ចនិងហិរញ្ញវត្ថុ ក៏បានសម្រួលឱ្យអ្នកនាំចេញ ឬតំណាងធ្វើការស្នើសុំជាលាយលក្ខណ៍ អក្សរ រដ្ឋបាលគយ អាចអនុញ្ញាតធ្វើការបំពេញបែបបទបញ្ជាទំនិញពីគយនៅកន្លែងផ្សេងពីការិយាល័យគយ ដែលបានកំណត់ដូចជា ទីកន្លែងដែលផលិត ឬ កែច្នៃទំនិញដើម្បីនាំចេញ។ល។ ដូចមានចែងក្នុង

ប្រកាសលេខ១០៧សហវ. ប្រក. ចុះថ្ងៃទី១៥ ខែកុម្ភៈ ឆ្នាំ២០០៨ ស្តីពីការរាយការណ៍ ការធ្វើ ចរាចរ ការធ្វើសន្និធិ និងការដឹកជញ្ជូនទំនិញ នាំចេញរបស់ក្រសួងសេដ្ឋកិច្ចនិងហិរញ្ញវត្ថុ និង ប្រកាសលេខ ១១១ សហវ. ប្រក. ចុះថ្ងៃទី១៥ ខែកុម្ភៈ ឆ្នាំ២០០៨ ស្តីពីការអនុញ្ញាតឱ្យបំពេញ ទម្រង់ការគយនៅក្រៅការិយាល័យគយរបស់ ក្រសួងសេដ្ឋកិច្ចនិងហិរញ្ញវត្ថុ។

**នីតិវិធីបំពេញបែបបទបញ្ជូនទំនិញពីគយ**

អ្នកនាំចេញទំនិញទាំងអស់ត្រូវភ្ជាប់ឯកសារពាក់ព័ន្ធ ដើម្បីបំពេញបែបបទបញ្ជូនទំនិញពីគយ។ នីតិវិធីនៃ ការបំពេញប្រតិវេទន៍គយ ដូចមានក្នុងចំណុច ២.១. ។

## ២.៣. នីតិវិធីមុនពេលបំពេញបែបបទបញ្ជូនទំនិញ ពីគយ

**ច្បាប់និងបទប្បញ្ញត្តិពាក់ព័ន្ធ**

- ប្រកាសលេខ១០០២ សហវ. ប្រក. អគរ ចុះថ្ងៃ ទី០៤ ខែមករា ឆ្នាំ២០១៣ ស្តីពីវិធានបញ្ជាក់ ជាមុនលើ ចំណាត់ថ្នាក់ទំនិញតាមតារាងពន្ធគយ ដើមកំណើតទំនិញ និង តម្លៃគិតពន្ធគយ
- សេចក្តីណែនាំលេខ៣៤៥ អគរ ចុះថ្ងៃទី០៣ ខែមេសា ឆ្នាំ២០១៣ ស្តីពី ការអនុវត្តវិធានបញ្ជាក់ ជាមុនលើចំណាត់ថ្នាក់ទំនិញតាមតារាងពន្ធគយ
- សេចក្តីណែនាំលេខ៣៤៦ អគរ ចុះថ្ងៃទី០៣ ខែមេសា ឆ្នាំ២០១៣ ស្តីពី ការអនុវត្តវិធានបញ្ជាក់ ជាមុនលើតម្លៃគិតពន្ធគយ
- សេចក្តីណែនាំស្តីលេខ ២១៧៥ អគរចុះថ្ងៃទី០៤ ខែមករា ឆ្នាំ២០១៤ស្តី ពី ការអនុវត្តវិធានបញ្ជាក់ ជាមុនលើដើមកំណើតទំនិញ

**២.៣.១. វិធានបញ្ជាក់ជាមុន**

វិធានបញ្ជាក់ជាមុន (Advance Ruling) ត្រូវបានបង្កើត និងដាក់អោយអនុវត្តនៅកម្ពុជាថ្ងៃទី០៤ ខែមករា ឆ្នាំ២០១៣ ក្នុងគោលបំណងដើម្បីលើកកម្ពស់កិច្ច សម្រួលពាណិជ្ជកម្ម និងដើម្បីធានាថាប្រតិវេទន៍គយ ត្រូវបានប្រកាសត្រឹមត្រូវស្របតាមបញ្ញត្តិនៃច្បាប់ស្តីពី គយជាធរមាន។

**២.៣.១.១. និយមន័យ**

វិធានបញ្ជាក់ជាមុនគឺជាសេចក្តីសម្រេចជាលាយលក្ខណ៍ អក្សរដែលចេញដោយ អគរ ស្តីពី (ក) ចំណាត់ថ្នាក់ ទំនិញតាមតារាងពន្ធគយ (ខ) ការបកស្រាយនិង ការ អនុវត្តច្បាប់និងបទប្បញ្ញត្តិពាក់ព័ន្ធនឹងការកំណត់តម្លៃ គិតពន្ធគយនៃទំនិញ ឬ (គ) ដើមកំណើតទំនិញ ដែល នឹងត្រូវនាំចូល ឱ្យទៅបុគ្គលណាមួយនៅពេលមានការ ស្នើសុំ។ វិធានបញ្ជាក់ជាមុន នឹងមានលក្ខណៈគតិយុត្តិ ចំពោះអាជ្ញាធរគយ ចាប់ពីថ្ងៃវិធាននេះចូលជាធរមាន។

**២.៣.១.២. បុគ្គលដែលមានសិទ្ធិស្នើសុំ វិធានបញ្ជាក់ជាមុន(អ្នកស្នើសុំ)**

- អ្នកនាំចូល
- អ្នកផលិតទំនិញ
- ឬ បុគ្គលដែលបានទទួលសិទ្ធិក្នុងការនាំចូល ទំនិញដែលជាកម្មវត្ថុនៃការស្នើសុំ។

**២.៣.១.៣. ការិយាល័យទទួលបន្ទុកវិធាន បញ្ជាក់ជាមុន**

ការិយាល័យ ចំនួនពីរ ទទួលបន្ទុកវិធាន បញ្ជាក់ ជាមុន ដែលស្ថិតក្រោមការគ្រប់គ្រងរបស់នាយកដ្ឋានផែនការ បច្ចេកទេស និងកិច្ចការអន្តរជាតិ (ផបក) នៃអគរ÷

- ការិយាល័យផែនការ និងគោលនយោបាយ សម្រាប់ការចាត់ថ្នាក់ទំនិញតាមតារាងពន្ធគយ និងដើមកំណើតទំនិញ
- ការិយាល័យបច្ចេកទេសគយ សម្រាប់ការកំណត់ តម្លៃគិតពន្ធគយ។

**២.៣.១.៤. នីតិវិធីក្នុងការស្នើសុំវិធាន បញ្ជាក់ជាមុន**

ក្នុងការស្នើសុំវិធានបញ្ជាក់ជាមុន អ្នកស្នើសុំត្រូវយល់ដឹង ពីខ្លឹមសារនានានៃការស្នើសុំ និងបំពេញរាល់ព័ត៌មាន ទាំងអស់នៃពាក្យស្នើសុំ ជាភាសាខ្មែរ ឬ អង់គ្លេស ព្រម ទាំងចុះហត្ថលេខាបញ្ជាក់ផងដែរ។ ទម្រង់នៃពាក្យស្នើសុំ វិធានបញ្ជាក់ជាមុន រួមមាន÷

- AR-TC Form 1 សម្រាប់ការចាត់ថ្នាក់ទំនិញតាម តារាងពន្ធគយ
- AR-CVForm1 សម្រាប់ការកំណត់តម្លៃគិត ពន្ធគយ
- AR-OGForm1 សម្រាប់ការកំណត់ដើមកំណើត ទំនិញ។

ពាក្យស្នើសុំវិធាន បញ្ជាក់ ជាមុន មួយច្បាប់ ប្រើ បាន សម្រាប់តែទំនិញតែមួយ ឬ សម្រាប់តែកិច្ចចម្លងការ នាំចូលមួយប៉ុណ្ណោះ។ អ្នកស្នើសុំត្រូវបញ្ជូនពាក្យស្នើសុំ និងឯកសារចាំបាច់នានាដោយផ្ទាល់ទៅកាន់ការិយាល័យ ទទួលបន្ទុក។ ក្នុងករណីដែលអ្នកស្នើសុំជាបុគ្គលដែល បានទទួលសិទ្ធិត្រូវដាក់ភ្ជាប់លិខិតផ្ទេរសិទ្ធិមកជាមួយ ពាក្យស្នើសុំ។

ឯកសារចាំបាច់នានាសម្រាប់ភ្ជាប់ជាមួយពាក្យស្នើសុំ÷

- ឯកសារច្បាប់ចម្លង និងមានការបោះត្រាទទួល ស្គាល់ពីក្រុមហ៊ុនស្នើសុំដែលបញ្ជាក់ពីអត្តសញ្ញាណ ក្រុមហ៊ុននិងអ្នកស្នើសុំ មានជាអាទិ វិញ្ញាបនបត្រ អាករលើតម្លៃបន្ថែម ប័ណ្ណប៉ាតង់ លិខិតផ្ទេរសិទ្ធិ អត្តសញ្ញាណប័ណ្ណ ឬ លិខិតឆ្លងដែន
- ទំនិញគំរូ ឬ ឯកសារគាំទ្រដើម្បីពិព័ណ៌នា ជាក់លាក់ពីលក្ខណៈរបស់ទំនិញដែលត្រូវស្នើសុំ មានដូចជា កាតាឡុក វិធីផលិត វិធីប្រើ បញ្ជីធាតុ ផ្សំ ដំណើរការផលិតកម្ម
- ឯកសារបញ្ជាក់ការទិញលក់ និងកិច្ចចម្លងការ ពាក់ព័ន្ធការនាំចូល មានដូចជា លិខិតបញ្ជាទិញ កិច្ចសន្យា វិក្កយបត្រ ប័ណ្ណឥណទាននៃការទិញ លក់ទំនិញជាកម្មវត្ថុនៃការស្នើសុំ។

**២.៣.១.៥. ដំណើរការពាក្យស្នើសុំវិធាន បញ្ជាក់ជាមុន**

ក្រោយពីទទួលបានព័ត៌មានចាំបាច់គ្រប់គ្រាន់ អគរ នឹង ផ្តល់ជូនអ្នកស្នើសុំនូវសេចក្តីសម្រេចស្តីពីវិធានបញ្ជាក់ ជាមុនជាលាយលក្ខណ៍អក្សរ ព្រមទាំងផ្តល់ការពន្យល់ ពីមូលហេតុ ក្នុងរយៈពេលសាមសិប (៣០) ថ្ងៃធ្វើការ សម្រាប់វិធាន បញ្ជាក់ ជាមុន លើ ការចាត់ ថ្នាក់ ទំនិញ តាមតារាងពន្ធគយ និងដើមកំណើតទំនិញ និង ក្នុង រយៈពេលកៅសិប (៩០) ថ្ងៃធ្វើការ សម្រាប់វិធានបញ្ជាក់ ជាមុនលើតម្លៃគិតពន្ធគយ។ ប្រសិនបើព័ត៌មានចាំបាច់ នានា មិនត្រូវ បានផ្តល់ គ្រប់គ្រាន់ ជាមួយ ពាក្យស្នើសុំ

អគរ នឹង ចេញ ប្រវេសន៍ ស្នើ ឱ្យ ផ្តល់ ព័ត៌មាន បន្ថែម ហើយ រយៈពេល កំណត់ ដើម្បី ចេញ សេចក្តី សម្រេច នេះ មិន រាប់ បញ្ចូល រយៈពេល រង់ ចាំ ព័ត៌មាន បន្ថែម ទេ។ ក្នុង ន័យ នេះ អ្នក ស្នើ សុំ មាន រយៈពេល សាមសិប (៣០) ថ្ងៃ ធ្វើ ការ (ឬ អាច វែង ជាង នេះ ប្រសិន បើ មាន ចែង ក្នុង ប្រវេសន៍) គិត ពី ថ្ងៃ ចេញ ប្រវេសន៍ ដើម្បី ផ្តល់ ព័ត៌មាន បន្ថែម ឬ បំពេញ កាតព្វកិច្ច ផ្សេង ទៀត តាម ការ តម្រូវ។ ប្រសិន បើ មិន មាន ការ ឆ្លើយ តប នឹង ប្រវេសន៍ ក្នុង រយៈពេល នេះ ការ ពិនិត្យ ពាក្យ ស្នើ សុំ វិធាន បញ្ជាក់ ជា មុន នឹង ត្រូវ បញ្ឈប់ ហើយ ចាត់ ទុក ថា ពាក្យ ស្នើ សុំ នេះ ត្រូវ បាន ដក ហូត។

**កត្តា មួយ ចំនួន ដែល វិធាន បញ្ជាក់ ជា មុន មិន អាច ផ្តល់ ជូន ចំពោះ ករណី ដូច ខាង ក្រោម ៖**

- នៅ ពេល ដែល កម្មវត្ថុ នៃ ការ ស្នើ សុំ មិន មាន លក្ខណៈ ជាក់ ស្តែង ឬ ជាការ ឧបមា
- នៅ ពេល ដែល អ្នក ស្នើ សុំ មិន បាន ផ្តល់ ព័ត៌មាន ឬ ឯកសារ គ្រប់ គ្រាន់ ដើម្បី ឱ្យ អគរ អាច ធ្វើ សេចក្តី សម្រេច តាម ការ ស្នើ សុំ ចំពោះ ទំនិញ ជាកម្មវត្ថុ នៃ ការ ស្នើ សុំ បាន
- នៅ ពេល ទំនិញ ដែល ជាកម្មវត្ថុ នៃ ការ ស្នើ សុំ ស្ថិត ក្នុង ការ បដិសេធ ឬ ដំណើរ ការ ឧទ្ធរណ៍ ដូច មាន ចែង ក្នុង មាត្រា ២៤ នៃ ច្បាប់ ស្តី ពី គយ
- នៅ ពេល ដែល មាន ករណី វិវាទ កំពុង តែ កើត ឡើង ឬ បម្រុង នឹង កើត ឡើង រវាង ភាគី នានា ដែល មាន ការ ពាក់ ព័ន្ធ នឹង ចំណាត់ ថ្នាក់ ទំនិញ តាម តារាង ពន្ធគយ កិច្ច ចម្លង ការ នាំ ចូល និង ដើម កំណើត ទំនិញ ដែល ជាកម្មវត្ថុ នៃ ការ ស្នើ សុំ
- នៅ ពេល ដែល ទំនិញ ជាកម្មវត្ថុ នៃ ការ ស្នើ សុំ ស្ថិត ក្នុង ដំណើរ ការ ត្រួត ពិនិត្យ លើ ឯកសារ រដ្ឋបាល តែ មួយ

- ឬ នៅ ពេល ដែល ការ ស្នើ សុំ វិធាន បញ្ជាក់ ជា មុន ពាក់ ព័ន្ធ នឹង ការ នាំ ចូល ដែល បាន កើត ឡើង រួច ហើយ
- ក្នុង ករណី ដែល ទំនិញ នៃ កិច្ច ចម្លង ការ នាំ ចូល ជា កម្មវត្ថុ នៃ ការ លើក លែង ពន្ធ ឬ អាករ ទាំង ស្រុង
- ក្នុង ករណី ដែល ទំនិញ នៃ កិច្ច ចម្លង ការ ជាកម្មវត្ថុ នៃ ការ ស្នើ សុំ ឬ កិច្ច ចម្លង ការ ប្រហាក់ ប្រហែល គ្នា ស្ថិត ក្នុង ដំណើរ ការ សវនកម្ម ក្រោយ ពេល បញ្ចេញ ទំនិញ ពី គយ ដូច មាន ចែង ក្នុង មាត្រា ៥៧ នៃ ច្បាប់ ស្តី ពី គយ
- ក្នុង ករណី ដែល ការ ស្នើ សុំ តម្រូវ ឱ្យ មាន ការ បក ស្រាយ បញ្ញត្តិ នៃ ច្បាប់ និង/ ឬ បទប្បញ្ញត្តិ ណា ផ្សេង ក្រៅ ពី ច្បាប់ និង បទប្បញ្ញត្តិ ដែល ពាក់ ព័ន្ធ នឹង ការ កំណត់ តម្លៃ គិត ពន្ធគយ
- ក្នុង ករណី ដែល កិច្ច ចម្លង ការ នាំ ចូល ជាកម្មវត្ថុ នៃ ការ ស្នើ សុំ ជា ប្រតិបត្តិ ការ លើស នឹង ច្បាប់ ឬ បទប្បញ្ញត្តិ ជា ធរមាន
- ក្នុង ករណី ដែល កិច្ច ចម្លង ការ នាំ ចូល ជាកម្មវត្ថុ នៃ ការ ស្នើ សុំ មាន លក្ខណៈ មិន សម ហេតុផល ដែល អាច ចាត់ ទុក ជា ការ អនុវត្ត ផ្តុំ កិច្ច ធម្មតា (ឧទាហរណ៍ ៖ កិច្ច ចម្លង ការ នាំ ចូល មួយ ដែល តម្លៃ ទំនិញ ទាប ជាង ថ្លៃ ផលិត កម្ម)
- ក្នុង ករណី ដែល ការ ស្នើ សុំ វិធាន បញ្ជាក់ ជា មុន គ្រប ដណ្តប់ តែ មួយ ផ្នែក នៃ កិច្ច ចម្លង ការ នាំ ចូល ជាកម្មវត្ថុ នៃ ការ ស្នើ សុំ នោះ
- ក្នុង ករណី ដែល ស្ថានភាព ជាក់ ស្តែង នៃ កិច្ច ចម្លង ការ នាំ ចូល ត្រូវ ធ្វើ ការ ផ្ទៀង ផ្ទាត់ តាម រយៈ ការ ធ្វើ សវនកម្ម និង ការ សាកសួរ ចំពោះ ភាគី ពាក់ ព័ន្ធ ផ្សេង ទៀត។



**២.៣.១.៦. សុពលភាពរបស់វិធានបញ្ជាក់ជាមុន**

វិធានបញ្ជាក់ជាមុន មានសុពលភាពរយៈពេលបី (៣) ឆ្នាំគិតពីថ្ងៃចេញសេចក្តីសម្រេច។ ប៉ុន្តែ វិធាននេះនឹងអស់សុពលភាពមុនពេលកំណត់ ក្នុងករណី ដែលកត្តានានាពាក់ព័ន្ធនឹងទំនិញនាំចូលជាក់ស្តែង មានលក្ខណៈខុសគ្នានឹងអ្វីដែលបានបង្ហាញនៅក្នុងពាក្យស្នើសុំវិធានបញ្ជាក់ជាមុន ឬ ក្នុងករណី មានការធ្វើវិសោធនកម្មច្បាប់ឬ បទប្បញ្ញត្តិជាធរមានដែលប៉ះពាល់ដល់វិធានបញ្ជាក់ជាមុន ឬ ក្នុងករណីដែលអគ្គនាយកដ្ឋានគយនិងរដ្ឋាករកម្ពុជាផ្តល់សេចក្តីសម្រេចលើការកែតម្រូវ ឬ ការដកហូតវិធានបញ្ជាក់ជាមុន ឬ ក្នុងករណីដែលវិធាននេះ ត្រូវបានកែតម្រូវបន្ទាប់ពីមានការពិនិត្យឡើងវិញ។

ដើម្បីទទួលបាននូវផលប្រយោជន៍ពីវិធានបញ្ជាក់ជាមុននាពេលនាំចូល ច្បាប់ចម្លងនៃសេចក្តីសម្រេចស្តីពីវិធានបញ្ជាក់ជាមុនត្រូវដាក់ភ្ជាប់ជាមួយនឹងឯកសាររដ្ឋបាលតែមួយ (SAD) ក្នុងពេលបំពេញបែបបទគយ។

**២.៣.១.៧. ការពិនិត្យឡើងវិញនូវវិធានបញ្ជាក់ជាមុន**

ដើម្បីជំទាស់នឹងវិធានបញ្ជាក់ជាមុន អគរ តម្រូវឱ្យអ្នកស្នើសុំ ដាក់ពាក្យស្នើសុំពិនិត្យឡើងវិញនូវវិធានបញ្ជាក់ជាមុន ដោយផ្ទាល់ នៅការិយាល័យទទួលបន្ទុកក្នុងអំឡុងពេល៤៥ថ្ងៃធ្វើការ បន្ទាប់ពីកាលបរិច្ឆេទនៃការចេញសេចក្តីសម្រេចវិធានបញ្ជាក់ជាមុន។ ទម្រង់នៃពាក្យស្នើសុំពិនិត្យឡើងវិញ រួមមាន៖

- AR-TC Form 4 សម្រាប់វិធានបញ្ជាក់ជាមុនលើការចាត់ថ្នាក់ទំនិញ
- AR-CVForm4 សម្រាប់វិធានបញ្ជាក់ជាមុនលើតម្លៃគិតពន្ធគយ
- AR-OGForm4 សម្រាប់វិធានបញ្ជាក់ជាមុនលើដើមកំណើតទំនិញ

អ្នកស្នើសុំត្រូវបំពេញនូវរាល់ព័ត៌មាននៃពាក្យស្នើសុំ ជាភាសាខ្មែរឬ អង់គ្លេស រួចចុះហត្ថលេខាបញ្ជាក់ និងភ្ជាប់ច្បាប់ចម្លងនៃវិធានបញ្ជាក់ជាមុនដែលជាកម្មវត្ថុនៃការជំទាស់ ព្រមទាំងផ្តល់ហេតុផលជាលាយលក្ខណ៍អក្សរ ដើម្បីគាំទ្រដល់ការជំទាស់នេះ។

ពាក្យស្នើសុំនឹងឆ្លងកាត់ដំណើរការនៃការពិនិត្យទៅតាមនីតិវិធីដូចមានចែងក្នុងកថាខណ្ឌទី១ នៃចំណុច“ ដំណើរការពាក្យស្នើសុំវិធានបញ្ជាក់ជាមុន។ ក្រោយពីការពិនិត្យវាយតម្លៃ ការិយាល័យទទួលបន្ទុកនឹងចេញនូវសេចក្តីសម្រេចលើសំណើនេះ ហើយដែលសេចក្តីសម្រេចនេះអាចប្រើជំនួសវិធានបញ្ជាក់ជាមុនដែលជាកម្មវត្ថុនៃការជំទាស់នោះបាន។

**២.៣.១.៨. ការផ្សព្វផ្សាយវិធានបញ្ជាក់ជាមុន**

ក្នុងគោលបំណងបង្កើនតម្លាភាព វិធានបញ្ជាក់ជាមុនអាចត្រូវផ្សព្វផ្សាយជាសាធារណៈ តាមមធ្យោបាយមួយចំនួន ដូចជា តាមប្រព័ន្ធអ៊ីនធឺណេតជាដើម (គេហទំព័រ [web.customs.gov.kh/advance\\_ruling\\_decisions](http://web.customs.gov.kh/advance_ruling_decisions)) ជាមួយនឹងព័ត៌មានមួយចំនួនដែលមិនពាក់ព័ន្ធផ្ទាល់នឹងអត្តសញ្ញាណរបស់អ្នកស្នើសុំ។ អ្នកស្នើសុំត្រូវជូនដំណឹងដល់ អគរ អំពីព័ត៌មានសម្ងាត់ដែលមាននៅក្នុងពាក្យស្នើសុំវិធានបញ្ជាក់ជាមុន ឬ នៅក្នុងពាក្យស្នើសុំពិនិត្យឡើងវិញ លើវិធានបញ្ជាក់ជាមុនដើម្បីធានាថាព័ត៌មានទាំងនេះនឹងមិនត្រូវផ្សព្វផ្សាយជាសាធារណៈ។

**ដំណើរការស្នើសុំវិធានបញ្ជាក់ជាមុនលើចំណាត់ថ្នាក់ទំនិញតាមតារាងទទួលបាន**

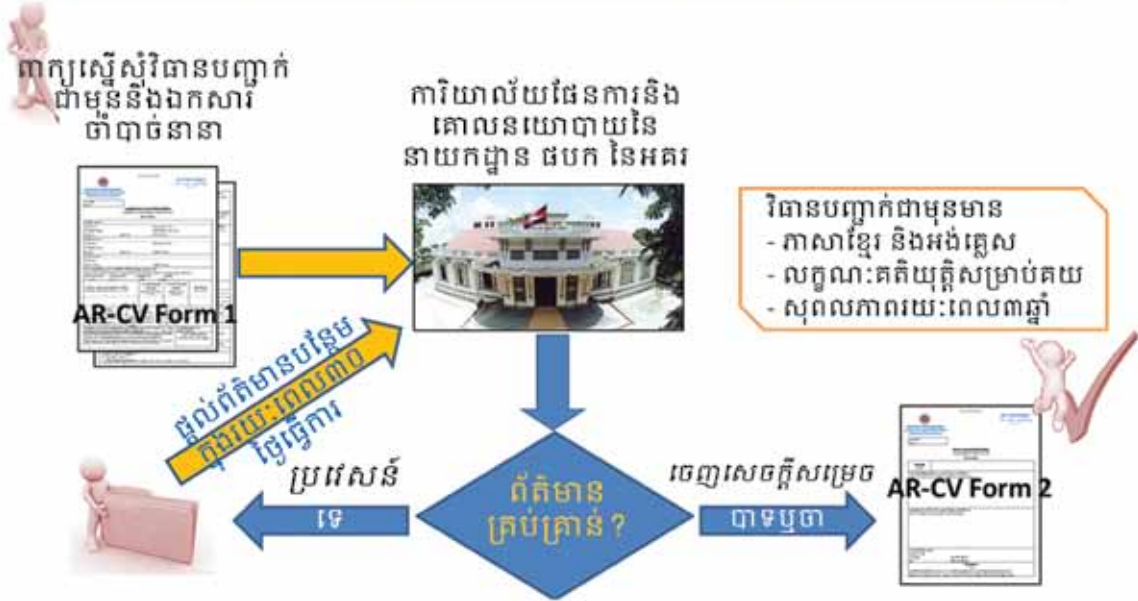

រយៈពេល៣០ថ្ងៃធ្វើការសម្រាប់ផ្តល់ព័ត៌មានបន្ថែម រយៈពេល៩០ថ្ងៃធ្វើការក្នុងការចេញវិធានបញ្ជាក់ជាមុន

**ដំណើរការស្នើសុំវិធានបញ្ជាក់ជាមុនលើតម្លៃគិតទទួលបាន**

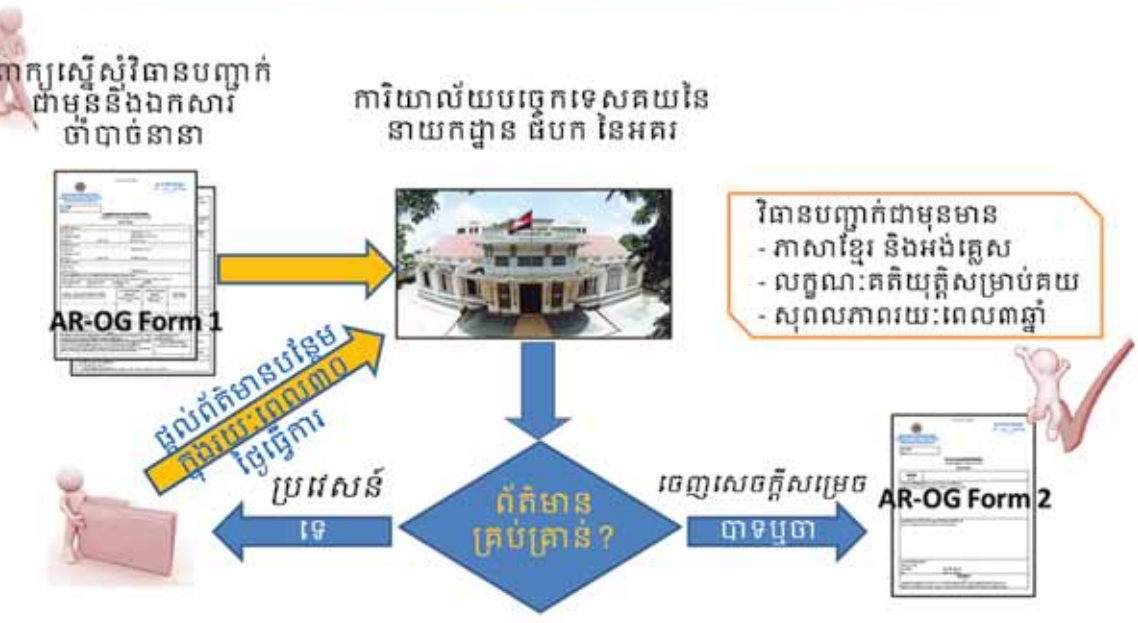

រយៈពេល៣០ថ្ងៃធ្វើការសម្រាប់ផ្តល់ព័ត៌មានបន្ថែម រយៈពេល៣០ថ្ងៃធ្វើការក្នុងការចេញវិធានបញ្ជាក់ជាមុន

**ដំណើរការស្នើសុំវិធានបញ្ជាក់ជាមុនលើដើមកំណើតទំនិញ**

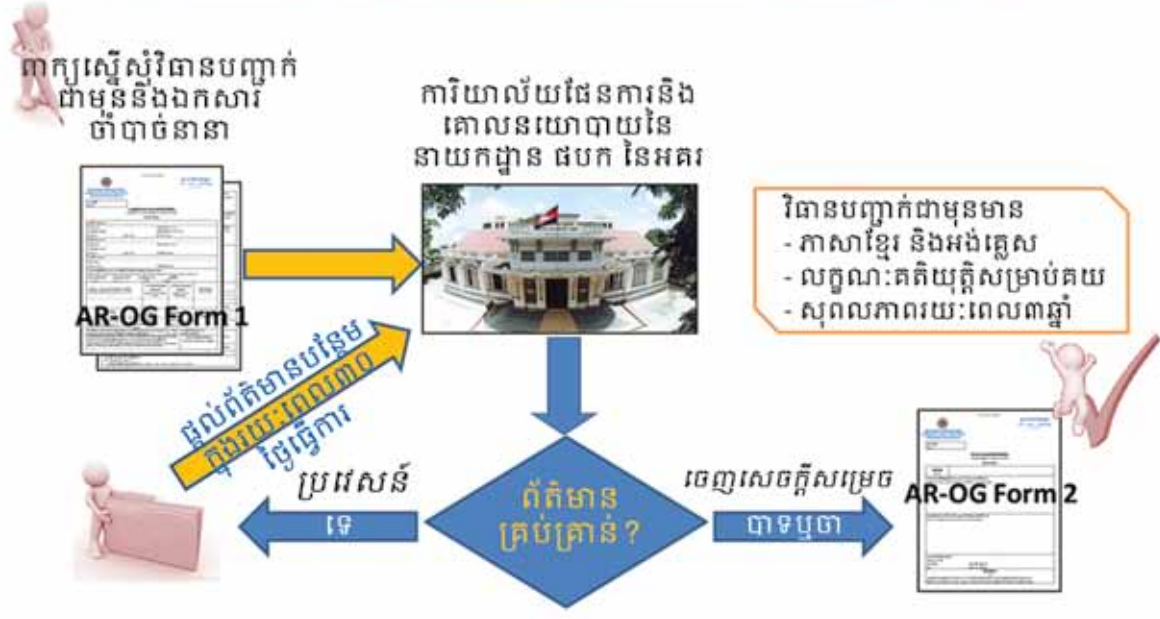

រយៈពេល៣០ថ្ងៃធ្វើការសម្រាប់ផ្តល់ព័ត៌មានបន្ថែម | រយៈពេល៣០ថ្ងៃធ្វើការក្នុងការចេញវិធានបញ្ជាក់ជាមុន

**ការពិនិត្យឡើងវិញនូវវិធានបញ្ជាក់ជាមុនលើចំណាត់ទំនិញតាមរាងពន្ធគយ**



ស្នើសុំពិនិត្យឡើងវិញក្នុងរយៈពេល៥៥ថ្ងៃធ្វើការ គិតចាប់ពីកាលបរិច្ឆេទដៃវិធានបញ្ជាក់ជាមុន | ចេញសេចក្តីសម្រេចក្នុងរយៈពេល៣០ថ្ងៃធ្វើការ

**ការពិនិត្យឡើងវិញនូវវិធានបញ្ជាក់ជាមុនលើតម្លៃគិតពន្ធគយ**



ស្នើពិនិត្យឡើងវិញក្នុងរយៈពេល៤៥ថ្ងៃធ្វើការ គិតចាប់ពីកាលបរិច្ឆេទដែលបានបញ្ជាក់ជាមុន ចេញសេចក្តីសម្រេចក្នុងរយៈពេល៩០ថ្ងៃធ្វើការ

**ការពិនិត្យឡើងវិញនូវវិធានបញ្ជាក់ជាមុនលើដើមកំណើតទំនិញ**



ស្នើពិនិត្យឡើងវិញក្នុងរយៈពេល៤៥ថ្ងៃធ្វើការ គិតចាប់ពីកាលបរិច្ឆេទដែលបានបញ្ជាក់ជាមុន ចេញសេចក្តីសម្រេចក្នុងរយៈពេល៣០ថ្ងៃធ្វើការ

**២.៣.២. ការផ្ទៀងផ្ទាត់តម្លៃគិតពន្ធគយ**

**ច្បាប់និងបទប្បញ្ញត្តិពាក់ព័ន្ធ**

- ប្រកាសលេខ ៣៨៧សហវ គរចុះថ្ងៃទី២២ ខែឧសភា ឆ្នាំ២០០៨ ស្តីពីការកំណត់តម្លៃគិតពន្ធគយលើទំនិញនាំចូល របស់ក្រសួងសេដ្ឋកិច្ច និងហិរញ្ញវត្ថុ

**២.៣.២.១. និយមន័យតម្លៃគិតពន្ធគយ**

តម្លៃគិតពន្ធគយលើទំនិញនាំចូល គឺជាតម្លៃចម្លងការ

មានន័យថា ជាថ្លៃដែលបានទូទាត់ ឬ នឹងត្រូវទូទាត់ពិតប្រាកដ លើទំនិញដែលបានលក់សម្រាប់នាំចេញមកកម្ពុជា។ ការប្រកាសតម្លៃគិតពន្ធគយនៃទំនិញនាំចូលត្រូវអនុលោមតាមបទប្បញ្ញត្តិមាត្រា ១៨ ចំណុច “ខ” នៃច្បាប់ស្តីពីគយនិងបទប្បញ្ញត្តិប្រកាសលេខ ៣៨៧ សហវ.គរចុះថ្ងៃទី២២ ខែឧសភា ឆ្នាំ២០០៨ របស់ក្រសួងសេដ្ឋកិច្ច និងហិរញ្ញវត្ថុ ស្តីពីការកំណត់តម្លៃគិតពន្ធគយលើទំនិញនាំចូល។ តម្លៃគិតពន្ធគយនៃទំនិញនាំចូល ត្រូវប្រកាសជាប្រាក់រៀល (មាត្រា២៣ នៃច្បាប់ស្តីពីគយ)។

វិធីសាស្ត្រគណនាតម្លៃគិតពន្ធគយ មានបកស្រាយ តាមរបៀបសាមញ្ញនៅក្នុង Brochure ស្តីពីការកំណត់ តម្លៃគិតពន្ធគយ ដែលអាចស្វែងរកបាននៅ អគរ។

**២.៣.២.២. ការធ្វើវិមជ្ឈការការងារតម្លៃ គិតពន្ធគយ**

ការធ្វើវិមជ្ឈការតម្លៃគិតពន្ធគយ មានគោលបំណងបង្ក ភាពងាយស្រួលបន្ថែមទៀតដល់ការនាំចេញ នាំចូល តាមរយៈការកាត់បន្ថយពេលវេលា និងការចំណាយ ពាក់ព័ន្ធនឹងការបំពេញបែបបទបញ្ជាទំនិញពិតៗ។ គិតត្រឹមខែកក្កដា ឆ្នាំ២០១៥ ការងារផ្ទៀងផ្ទាត់តម្លៃ គិតពន្ធគយ ត្រូវបានធ្វើវិមជ្ឈការទៅបណ្តាអង្គភាព គយនិងរដ្ឋាករមូលដ្ឋាននានានៅតាមមាត់ច្រកព្រំដែន នៃព្រះរាជាណាចក្រកម្ពុជា លើកលែងតែសាខាគយ និង រដ្ឋាករ កំពង់ផែ ក្រុងព្រះសីហនុ និង កំពង់ផែ ភ្នំពេញ។ មានន័យថា រាល់ការនាំចូលតាមមាត់ច្រក នានាក្រៅពីកំពង់ផែអន្តរជាតិទាំងពីរខាងលើ ធុរជន អាចទៅផ្ទៀងផ្ទាត់តម្លៃគិតពន្ធគយនៅតាមអង្គភាព គយនិងរដ្ឋាករមូលដ្ឋានតែម្តង លើកលែងតែការនាំ ចូលមុខទំនិញមានហានិភ័យខ្ពស់មួយចំនួន ដូចជា មុខទំនិញប្រើរួច យានយន្តគ្រប់ប្រភេទ សម្ភារបរិក្ខារ ទូរគមនាគមន៍ ផលិតផលតេលេស៊ីសា និងបរិក្ខារល្បែង ជាដើម ដែលជាកម្មវត្ថុនៃការផ្ទៀងផ្ទាត់តម្លៃគិតពន្ធគយ នៅទីចាត់ការកណ្តាល(នាយកដ្ឋានផែនការ បច្ចេកទេស និង កិច្ចការអន្តរជាតិ)។ អគរ បាននិងកំពុងពិនិត្យ លទ្ធភាពនៃការធ្វើវិមជ្ឈការនេះ ឲ្យមានភាពគ្របដណ្តប់ ពេញលេញ នៅគ្រប់អង្គភាពគយនិងរដ្ឋាករមូលដ្ឋាន ទូទាំងប្រទេស។

**២.៣.២.៣. នីតិវិធីនៃការផ្ទៀងផ្ទាត់តម្លៃ គិតពន្ធគយ**

**ក. ទឹកផ្លែឆ្នាំង៖**

- អង្គភាពតម្លៃគិតពន្ធគយ នៅតាមសាខា និង ការិយាល័យគយនិងរដ្ឋាករមូលដ្ឋាន (ក្នុងក្រប ខ័ណ្ឌវិមជ្ឈការ)

- នាយកដ្ឋានផែនការ បច្ចេកទេស និងកិច្ចការ អន្តរជាតិ នៃអគ្គនាយកដ្ឋានគយនិងរដ្ឋាករកម្ពុជា

**ខ. ការដាក់ឯកសារស្នើសុំផ្ទៀងផ្ទាត់តម្លៃគិតពន្ធគយ៖**

ដើម្បីដាក់ឯកសារនាំចេញនាំចូល ឲ្យមន្ត្រីគយនិង រដ្ឋាករមានសមត្ថកិច្ច ធ្វើការផ្ទៀងផ្ទាត់តម្លៃគិតពន្ធគយ ធុរជនពាក់ព័ន្ធត្រូវបំពេញប្រតិវេទន៍តម្លៃគិតពន្ធគយ ដោយអមភ្ជាប់ជាមួយនូវបណ្តាឯកសារគាំទ្រ ដូចជា៖

- វិក្កយបត្រពាណិជ្ជកម្ម បញ្ជីវេចខ្ចប់ និងអញ្ញត្តិ ប័ណ្ណចំនួន ៣ ច្បាប់
- វិញ្ញាបនបត្រចុះបញ្ជីអាករលើតម្លៃបន្ថែម ប័ណ្ណ ប៉ាតង់ លិខិតផ្ទេរសិទ្ធិ អត្តសញ្ញាណប័ណ្ណ ឬ លិខិតឆ្លងដែនម្ចាស់ទំនិញនិងអ្នកតំណាង
- លិខិតអនុញ្ញាត (ប្រសិនបើតម្រូវ)

ក្នុងករណីខ្លះ មន្ត្រីគយមានសមត្ថកិច្ចអាចតម្រូវឲ្យ ធុរជនពាក់ព័ន្ធផ្តល់ឯកសារគាំទ្របន្ថែមទៀត ដូចជា៖

- កិច្ចសន្យាលក់ ប័ណ្ណបញ្ជាទិញ លិខិតបញ្ជាក់ ប្រតិបត្តិការតាមធនាគារ តារាងតម្លៃសាធារណៈ និងឯកសារផ្សេងទៀតដែលពាក់ព័ន្ធនឹងកិច្ច ចម្លងការ ឬការទូទាត់
- ឯកសារដែលបញ្ជាក់ពីអត្តសញ្ញាណ ឬ យថា ប្រភេទលម្អិតច្បាស់លាស់នៃទំនិញ

**គ. ឯកសារត្រឹមត្រូវគឺជាឯកសារដែល៖**

- បានបំពេញដោយត្រឹមត្រូវគ្រប់ប្រឡងព័ត៌មាន
- ពុំមានភាពមិនប្រក្រតី ឬ ការកោសលុប
- មានបោះត្រាបញ្ជាក់របស់ក្រុមហ៊ុនម្ចាស់ទំនិញ ចំពោះឯកសារច្បាប់ចម្លង។ល។

**ឃ. បុគ្គលដែលមាននីតិសម្បទាស្នើសុំ៖**

- ម្ចាស់ក្រុមហ៊ុនស្នើសុំនាំចូល ឬ
- បុគ្គលិករបស់ក្រុមហ៊ុនស្នើសុំនាំចូល ដែលមាន ទទួលសិទ្ធិតំណាងពីម្ចាស់ក្រុមហ៊ុន (ត្រូវភ្ជាប់

- មកជាមួយនូវបណ្ណសំគាល់បុគ្គលិកក្រុមហ៊ុន)
- នីតិបុគ្គល ឬ បុគ្គលដែលមាននីតិសម្បទានជាដើងសាគយ

**ង. រយៈពេលនៃការផ្ទៀងផ្ទាត់តម្លៃគិតពន្ធគយ៖**

ក្នុងករណីឯកសារមានភាពត្រឹមត្រូវនិងគ្រប់គ្រាន់ ការផ្ទៀងផ្ទាត់និងការសម្រេចលើតម្លៃគិតពន្ធគយនឹងធ្វើឡើងក្នុងរង្វង់ពី ១ ទៅ ២ថ្ងៃធ្វើការ។ ក្នុងករណីមិនអាចធ្វើបានដោយប្រការណាមួយ មន្ត្រីគយនិងរដ្ឋាករមានសមត្ថកិច្ច នឹងចុះអាទិសង្កេតនៅលើឯកសារពាក់ព័ន្ធបញ្ជាក់ ពី មូលហេតុ នៃ ការយឺតយ៉ាវ ក្នុង ការចេញសេចក្តីសម្រេចនេះ។

**ច. យន្តការទទួលបាននៃតម្លៃគិតពន្ធគយ៖**

បុគ្គលណាដែលមិនពេញចិត្តចំពោះការសម្រេចរបស់មន្ត្រីគយមានសមត្ថកិច្ចលើតម្លៃគិតពន្ធគយ អាចធ្វើការតវ៉ាជាលាយលក្ខណ៍អក្សរ ទៅ អគរ ស្របតាមបញ្ញត្តិមាត្រា២៤ នៃច្បាប់ស្តីពីគយ។

**ឆ. មធ្យោបាយទំនាក់ទំនង៖**

ក្នុងករណី មាន ចម្ងល់ ពីវិធីសាស្ត្រគណនា ឬ នីតិវិធីនៃការផ្ទៀងផ្ទាត់តម្លៃគិតពន្ធគយ បុគ្គលពាក់ព័ន្ធអាចសាកសួរពីមាននៅនាយកដ្ឋានផែនការ បច្ចេកទេស និងកិច្ចការអន្តរជាតិ នៃ អគរ។

**២.៣.៣. វិញ្ញាបនបត្រដើមកំណើតទំនិញដើមកំណើតទំនិញ**

អគរ ជាស្ថាប័នទទួលបន្ទុកត្រួតពិនិត្យ ផ្ទៀងផ្ទាត់ភាពត្រឹមត្រូវនៃវិញ្ញាបនបត្រដើមកំណើតទំនិញផ្នែកតាមនីតិវិធី ប្រតិបត្តិ វិញ្ញាបនបត្រ (Operational Certification Procedures-OCP) (ឧបសម្ព័ន្ធទី៨ នៃកិច្ចព្រមព្រៀងពាណិជ្ជកម្មសេរីអាស៊ាន)

**២.៣.៣.១. ការបង្ហាញវិញ្ញាបនបត្រដើមកំណើតទំនិញ**

- ក. ប្រតិវេទន៍គយ (ឯកសាររដ្ឋបាលតែមួយ)
- ខ. វិញ្ញាបនបត្រដើមកំណើតទំនិញ
- គ. ឯកសារពាក់ព័ន្ធដូចជា៖ វិក័យបត្រ បញ្ជីវេចខ្ចប់ និងនិវេទប័ណ្ណ
- ឃ. ឯកសារផ្សេងទៀត ដែលតម្រូវដោយច្បាប់ និងបទប្បញ្ញត្តិនានា

**២.៣.៣.២. ករណី វិញ្ញាបនបត្រដើមកំណើតទំនិញត្រូវបានប្រើប្រាស់**

- ក. ធ្វើសញ្ញាសម្គាល់ និងសរសេរមតិក្នុងប្រអប់ទី៤ រួចប្រគល់ជូនវិញ
- ខ. មិនលើសពី ៦០ថ្ងៃ
- គ. តម្រូវឱ្យមានការបញ្ជាក់ពី អាជ្ញាធរដែលចេញវិញ្ញាបនបត្រ
- ឃ. បញ្ជូនទំនិញតាមអត្រា MFN

**២.៣.៣.៣. ទម្រង់នៃវិញ្ញាបនបត្រដើមកំណើតទំនិញ**

- ក. វិញ្ញាបនបត្រដើមកំណើតទំនិញត្រូវជាក្រដាសដែលមានទំហំ A4
- ខ. វិញ្ញាបនបត្រដើមកំណើតទំនិញ ត្រូវមានច្បាប់ដើម ១ច្បាប់ និងច្បាប់ថតចម្លងចំនួន២ច្បាប់
- គ. ច្បាប់ដើមត្រូវផ្ញើមកកាន់អង្គភាពគយ ច្បាប់ចម្លង១ច្បាប់ ត្រូវទុកនូវអាជ្ញាធរដែលចេញវិញ្ញាបនបត្រ ច្បាប់ចម្លង១ច្បាប់ទៀតត្រូវប្រគល់ជូនក្រុមហ៊ុននាំចេញ

**២.៣.៣.៤. ការត្រួតពិនិត្យវិញ្ញាបនបត្រដើមកំណើតទំនិញ**

- ក. វិញ្ញាបនបត្រដើមកំណើតទំនិញត្រូវចុះហត្ថលេខាត្រឹមត្រូវពីអាជ្ញាធរ
- ខ. ដើមកំណើត នៃ ផលិតផល ត្រឹមត្រូវ តាម បទប្បញ្ញត្តិនៃជំពូកទ ៣ នៃកិច្ចព្រមព្រៀង
- គ. គ្រប់ផ្នែកទាំងអស់នៃវិញ្ញាបនបត្រផ្ទៀងផ្ទាត់ទៅតាមឯកសារពាក់ព័ន្ធ

## ២.៣.៤. ទំនិញហាមឃាត់និងទំនិញជាប់កម្រិតកំណត់

### ច្បាប់និងបទប្បញ្ញត្តិពាក់ព័ន្ធ

- អនុក្រឹត្យលេខ ២០៩ អនក្រ.បក ចុះថ្ងៃទី៣១ ខែធ្នូ ឆ្នាំ២០០៧ ស្តីពីការដាក់ឱ្យប្រើប្រាស់បញ្ជីទំនិញហាមឃាត់ និងទំនិញជាប់កម្រិតកំណត់
- អនុក្រឹត្យលេខ ២០៨ អនក្រ.បក ចុះថ្ងៃទី០៨ ខែកញ្ញា ឆ្នាំ២០១១ ស្តីពីការកែសម្រួលលើកំណត់សម្គាល់ II ឧបសម្ព័ន្ធ ២ នៃអនុក្រឹត្យលេខ២០៩ អនក្រ.បក ចុះថ្ងៃទី៣១ ខែធ្នូ ឆ្នាំ២០០៧ ស្តីពីដាក់ឱ្យប្រើប្រាស់បញ្ជីទំនិញហាមឃាត់ និងទំនិញជាប់កម្រិតកំណត់

ទំនិញហាមឃាត់និងទំនិញជាប់កម្រិតកំណត់ គឺជាទំនិញមានចែងក្នុងបញ្ជីឧបសម្ព័ន្ធ ១ នៃអនុក្រឹត្យលេខ ២០៩ អនក្រ.បក ចុះថ្ងៃទី៣១ ខែធ្នូ ឆ្នាំ២០០៧ ស្តីពីដាក់ឱ្យប្រើប្រាស់បញ្ជីទំនិញហាមឃាត់និងទំនិញជាប់កម្រិតកំណត់។

### និយមន័យ

ទំនិញហាមឃាត់និងទំនិញជាប់កម្រិតកំណត់ គឺជាទំនិញដែលស្ថិតក្រោមលក្ខខណ្ឌលើការនាំចេញ ឬនាំចូល ក្នុងគោលបំណងណាមួយដូចជា៖

- ការការពារសន្តិសុខជាតិ
- ការការពារសណ្តាប់ធ្នាប់សាធារណៈ និងស្តង់ដារនៃសុភាពធម៌ និងសីលធម៌
- ការការពារសុខភាព និងជីវិតមនុស្ស សត្វ ឬរុក្ខជាតិ
- ការការពារបេតិកភណ្ឌជាតិ ដែលមានតម្លៃខាងសិល្បៈ ប្រវត្តិសាស្ត្រ ឬ បុរាណវត្ថុវិទ្យា
- ការអភិរក្សធនធានធម្មជាតិ
- ការតម្រូវតាមបញ្ញត្តិនានានៃច្បាប់ណាមួយជាធរមាននៃព្រះរាជាណាចក្រកម្ពុជា
- ការបំពេញកាតព្វកិច្ចក្រោមធម្មនុញ្ញសហប្រជាជាតិ។

### ការនាំចេញ ឬ នាំចូលទំនិញហាមឃាត់និងទំនិញជាប់កម្រិតកំណត់ជាកម្មវត្ថុនៃ ៖

- ការហាមឃាត់ដាច់ខាតមិនឱ្យធ្វើការនាំចេញ ឬនាំចូល
- ការអនុញ្ញាតឱ្យនាំចេញ ឬ នាំចូលដោយតម្រូវឱ្យមានអាជ្ញាប័ណ្ណ លិខិតអនុញ្ញាត ឬ វិញ្ញាបនបត្រផ្សេងៗ ព្រមទាំងឯកសារគតិយុត្តិដែលមានទម្រង់ប្រហាក់ប្រហែលជាមុន ឬ ស្ថិតក្រោមប្រព្រឹត្តិកម្មដោយឡែកមួយចំនួនពីអាជ្ញាធរមានសមត្ថកិច្ចរបស់រាជរដ្ឋាភិបាលរួមមាន ក្រសួងស្ថាប័ន ឬ អង្គភាពជំនាញមានសមត្ថកិច្ចពាក់ព័ន្ធស្របតាមច្បាប់ ឬ បទប្បញ្ញត្តិនានាជាធរមាននៃព្រះរាជាណាចក្រកម្ពុជា។

### កំណត់សម្គាល់

- 1- ទំនិញក្នុងបញ្ជីឧបសម្ព័ន្ធ ១ នៃអនុក្រឹត្យលេខ ២០៩ អនក្រ.បក មិនអនុវត្តចំពោះការនាំចេញ ឬ នាំចូលដែលគ្មានលក្ខណៈពាណិជ្ជកម្មតាមរូបភាពជាទំនិញគំរូ សម្ភារប្រើប្រាស់ផ្ទាល់ខ្លួនរបស់អ្នកធ្វើដំណើរ សម្ភារផ្លាស់ប្តូរលំនៅដ្ឋាន ឬ ករណីតាមរូបភាពប្រហាក់ប្រហែល ព្រមទាំងការនាំចេញមានលក្ខណៈពាណិជ្ជកម្មនូវផលិតផលផលិតពី ឈើ (ឈើ ដាំ ក្នុងស្រុក) ឬស្បី ផ្តៅ ដើមឆ្នោត កក់ ឬ រពាក់ ជាស្នាដៃសិប្បករសម្រាប់ប្រើក្នុងលំនៅដ្ឋាន វត្ថុតុបតែងលម្អ និងរូបចម្លាក់ផ្សេងៗដែលមានកម្រិតខ្ពស់ជាង៥គីឡូក្រាមក្នុងមួយឯកតា។ ការលើកលែងនេះ មិនអនុវត្តចំពោះមុខទំនិញដែលស្ថិតក្រោមមុខសញ្ញាហាមឃាត់ដាច់ខាតក្នុងការនាំចេញ នាំចូល ឬ ប្រភេទមានហានិភ័យខ្ពស់ដល់សុវត្ថិភាពសាធារណៈ (យោង អនុក្រឹត្យលេខ២០៨ អនក្រ.បក ចុះថ្ងៃទី០៨ ខែកញ្ញា ឆ្នាំ២០១១)។
- 2- ផលិតផលមានដើមកំណើតពីសត្វដែលស្ថិតក្នុងបញ្ជីសាយតេស ប៉ុន្តែមិនមានបញ្ជាក់ច្បាស់ក្នុងតារាងនេះដោយហេតុផលបច្ចេកទេសនោះ ត្រូវមានលិខិតអនុញ្ញាតសាយតេស។

៣- ទំនិញហាមឃាត់ និងទំនិញជាប់កម្រិតផ្សេងទៀត ក្រៅពីទំនិញក្នុងបញ្ជីឧបសម្ព័ន្ធ១ នៃអនុក្រឹត្យ លេខ ២០៩ អនក្រ.បក មានដូចខាងក្រោម ៖

- រថយន្តចង្វាក់ស្តាំ
- ទំនិញប្រើរួចមួយចំនួនដូចជា កំពូទ័រ ស្បែក ជើង កាបូប អាគុយ ជាដើម
- សៀវភៅ សាសនា សៀវភៅ នយោបាយ រូបភាព អាសអាភាស រូបភាព ពាណិជ្ជកម្ម និងឯកសារបោះពុម្ពដែលច្បាប់ហាមឃាត់ ផ្សេងទៀត
- ទំនិញលើសច្បាប់កម្មសិទ្ធិបញ្ញា (IPR Law) ឬ ទំនិញក្លែងក្លាយ និងទំនិញលើសសិទ្ធិ ផ្តាច់មុខ

៤- បរិក្ខារ ឬ ឧបករណ៍បច្ចេកទេសបម្រើឱ្យការ ហោះហើរ ត្រូវមានការឯកភាពជាមុនពីរដ្ឋលេខា ធិការដ្ឋានអាកាសចរណ៍ស៊ីវិល។

៥- ឧបករណ៍ត្រជាក់ប្រភេទប្រើរួចគ្រប់ប្រភេទ ឬ ប្រភេទថ្មីដែលប្រើប្រាស់សារធាតុបំផ្លាញស្រទាប់ អូហ្សូន ត្រូវមានការអនុញ្ញាតឱ្យនាំចូលពីក្រសួង បរិស្ថាន។

៦- ទំនិញ នាំចូល ត្រូវគោរព តាមវិធាន ស្តង់ដារ ឧស្សាហកម្មកម្ពុជា និងវិធានគុណភាព និង សុវត្ថិភាព

៧- ចំពោះពូជដំណាំ ឬ គ្រាប់ពូជផ្សេងទៀតដែលពុំ មានចែងក្នុងបញ្ជីនេះ ត្រូវទទួលនូវប្រព្រឹត្តកម្ម ដូចគ្នាជាមួយពូជដំណាំ ឬ គ្រាប់ពូជក្នុងបញ្ជី នេះដែរ ស្របតាមបទប្បញ្ញត្តិជាធរមានពាក់ព័ន្ធ នឹងសម្ភារកសិកម្ម។

៨- ចំពោះប្រភេទទំនិញនាំចេញណា ដែលប្រទេស នាំចូល តម្រូវឱ្យមានវិញ្ញាបនបត្របញ្ជាក់ សុខភាពសត្វ វិញ្ញាបនបត្រត្រួតតាមអនាម័យ វិញ្ញាបនបត្របញ្ជាក់គុណភាពផ្នែករោគសាស្ត្រ ជលផល ឬ វិញ្ញាបនបត្រផ្សេងៗទៀត អ្នក នាំចេញត្រូវស្នើសុំវិញ្ញាបនបត្រទាំងនោះ ទៅ ក្រសួងកសិកម្ម រុក្ខាប្រមាញ់ និង នេសាទ ឬ

ក្រសួង ស្ថាប័នមានសមត្ថកិច្ចដទៃទៀត ស្រប តាមការតម្រូវនៃប្រទេសនាំចូលនោះ។

៩- ចំពោះ ការនាំចេញ ធនធាន រ៉ែ ត្រូវ មានការ អនុញ្ញាតឱ្យនាំចេញពីក្រសួងឧស្សាហកម្ម រ៉ែ និង ថាមពល។

១០- ចំពោះទំនិញក្នុងជំពូកទី ២៨ និងជំពូកទី ២៩ ណាដែលជាវត្ថុធាតុដើមសម្រាប់ផលិតឱសថ និង/ឬ ដែលមានចែងក្នុងបញ្ជីនៃសារធាតុផ្សំ គ្រឿងញៀន បញ្ជីនៃសារធាតុប៉ះពាល់ដល់ សរសៃប្រសាទ និងបញ្ជីគ្រឿងញៀន ត្រូវមាន លិខិតអនុញ្ញាតពីក្រសួងសុខាភិបាល។ ដោយ ឡែកចំពោះទំនិញក្នុងជំពូកទី ២៨ និងជំពូកទី ២៩ ណាដែលពុំមានចែងក្នុងបញ្ជីទាំងនេះ ត្រូវ មានលិខិតអនុញ្ញាតពីក្រសួងឧស្សាហកម្ម រ៉ែ និង ថាមពល។

១១- ចំពោះបសុឱសថដែលពុំមានចែងច្បាស់លាស់ នៅក្នុងបញ្ជីនេះ ត្រូវមាន លិខិតអនុញ្ញាត ពី ក្រសួងកសិកម្ម រុក្ខាប្រមាញ់ និងនេសាទ។

១២- ប្រសិនបើ មានការ អនុញ្ញាត ឱ្យ នាំចេញ ឬ នាំចូលពីក្រុមប្រឹក្សាអភិវឌ្ឍន៍កម្ពុជា ការនាំចេញ ឬ នាំចូលអាចធ្វើទៅបាន ដោយពុំចាំបាច់មានការ អនុញ្ញាតពីក្រសួង ឬ ស្ថាប័នមានសមត្ថកិច្ចផ្សេង ទៀតឡើយ លើកលែងតែទំនិញដែលស្ថិតក្រោម កម្រិតកំណត់នៃការដឹកជញ្ជូន ដោយហេតុផល សន្តិសុខ និងសុវត្ថិភាពសាធារណៈ។

១៣- យោងតាម សំណូមពរនៃ ការគ្រប់គ្រង ត្រួត ពិនិត្យជាក់ស្តែង ការធ្វើវិមជ្ឈការការងារ និង លទ្ធភាពនៃប្រព័ន្ធគ្រប់គ្រងព័ត៌មានទំនិញក្នុងបញ្ជី នេះ ដែលទទួលបានការអនុញ្ញាតឱ្យនាំចេញ ឬ នាំចូលរួចហើយពីក្រសួង ស្ថាប័នមានសមត្ថកិច្ច តាមរូបភាពជាកញ្ចប់សម្រាប់ការនាំចេញ ឬ នាំ ចូលច្រើនដង និង/ឬតាមមាត់ច្រកលើសពីមួយ ត្រូវស្ថិតនៅក្រោមការគ្រប់គ្រង ត្រួតពិនិត្យដោយ ឡែក ជា បណ្តោះអាសន្នពីទីចាត់ការគយ និង រដ្ឋាករ និង/ឬពីនាយកដ្ឋានកំកុងត្រូល។



## ២.៣.៥. លិខិតអនុញ្ញាតគយ

### ច្បាប់និងបទប្បញ្ញត្តិពាក់ព័ន្ធ

- ច្បាប់ស្តីពីវិនិយោគនៃព្រះរាជាណាចក្រកម្ពុជា ដែលប្រកាសអោយប្រើដោយព្រះរាជក្រមលេខ ០៣ នស ចុះថ្ងៃទី០៥ ខែសីហា ឆ្នាំ១៩៩៤
- សារាចរលេខ ០៣ សរ ចុះថ្ងៃទី១២ ខែមិថុនា ឆ្នាំ១៩៩៧ របស់រាជរដ្ឋាភិបាលកម្ពុជា ស្តីពីបែបបទ និងនីតិវិធីនៃការស្នើសុំរួចពន្ធខុបករណ៍សម្ភារ នាំចូល ក្នុងក្របខ័ណ្ឌជំនួយឥតសំណង ឥណទាន និងជំនួយមនុស្សធម៌
- ច្បាប់ស្តីពីវិសោធនកម្ម នៃច្បាប់ស្តីពីវិនិយោគនៃព្រះរាជាណាចក្រកម្ពុជា ដែលប្រកាសអោយប្រើដោយព្រះរាជក្រមលេខ នស/រកម/០៣០៣/០០៩ ចុះថ្ងៃទី២៤ ខែមីនា ឆ្នាំ២០០៣
- អនុក្រឹត្យលេខ ១១១ អនក្រ.បក ចុះថ្ងៃទី២៧ ខែកញ្ញា ឆ្នាំ២០០៥ ស្តីពីការអនុវត្តច្បាប់ស្តីពីវិសោធនកម្ម នៃច្បាប់ស្តីពីវិនិយោគនៃព្រះរាជាណាចក្រកម្ពុជា
- ច្បាប់ស្តីពីគយ ដែលប្រកាសអោយប្រើដោយព្រះរាជក្រមលេខ នស/រកម/០៧០៧/០១៧ ចុះថ្ងៃទី២០ ខែកក្កដា ឆ្នាំ២០០៧
- អនុក្រឹត្យលេខ ២០៩ អនក្រ.បក ចុះថ្ងៃទី ៣១ ខែធ្នូ ឆ្នាំ២០០៧ ស្តីពីការដាក់ឱ្យប្រើប្រាស់បញ្ជីទំនិញហាមឃាត់ និងទំនិញជាប់កម្រិតកំណត់
- ប្រកាសលេខ ១១៤ សហវ.ប្រក ចុះថ្ងៃទី១៥ ខែកុម្ភៈ ឆ្នាំ២០០៨ របស់ក្រសួងសេដ្ឋកិច្ច និងហិរញ្ញវត្ថុ ស្តីពី ការកំណត់មុខទំនិញដែលត្រូវលើកលែងពន្ធ និងអាករ
- អនុក្រឹត្យលេខ ២០៨ អនក្រ.បក ចុះថ្ងៃទី០៨ ខែកញ្ញា ឆ្នាំ២០១១ ស្តីពី ការកែសម្រួលលើកំណត់សម្គាល់ II ឧបសម្ព័ន្ធ ២ នៃអនុក្រឹត្យលេខ ២០៩ អនក្រ.បក ចុះថ្ងៃទី៣១ ខែធ្នូ ឆ្នាំ២០០៧ ស្តីពី ដាក់ឱ្យប្រើប្រាស់បញ្ជីទំនិញហាមឃាត់ និងទំនិញជាប់កម្រិតកំណត់
- ប្រកាសអន្តរក្រសួងលេខ ៥៨១ សហវ និងលេខ ១២៧៦ ក.អ.ក/គ.ជ.នា របស់ក្រសួងសេដ្ឋកិច្ច និងហិរញ្ញវត្ថុ និងក្រុមប្រឹក្សាអភិវឌ្ឍន៍កម្ពុជា ចុះថ្ងៃទី១០ ខែមិថុនា ឆ្នាំ២០១៣ ស្តីពីបែបបទ និងនីតិវិធីនៃការស្នើសុំនាំចូលឧបករណ៍ សម្ភារ គ្រឿងចក្រ យានយន្ត និងផលិតផលគេលសិលា ដោយពន្ធនិងអាករជាបន្តកររបស់រដ្ឋ ក្នុងក្របខ័ណ្ឌហិរញ្ញប្បទានឥតសំណង
- ប្រកាសលេខ ៣១១ សហវ.ប្រក ចុះថ្ងៃទី១៩ ខែមីនា ឆ្នាំ២០១៤ ស្តីពី ការអនុវត្តអាករលើតម្លៃ បន្ថែមចំពោះឧស្សាហកម្មគាំទ្រ ឬ អ្នកចុះកិច្ចសន្យា ដែលធ្វើការផ្គត់ផ្គង់ទំនិញ ឬ សេវាសម្រាប់បម្រើឱ្យការនាំ ចេញរបស់ឧស្សាហកម្មកាត់ដេរ ឧស្សាហកម្មវាយនភ័ណ្ឌ ឧស្សាហកម្មផលិតស្បែកជើង ឧស្សាហកម្មផលិតកាបូប យួរ និងកាបូបដៃ និងឧស្សាហកម្មផលិតម្ហូក
- លិខិតប្រគល់សិទ្ធិលេខ ០០៥ សហវ ចុះថ្ងៃទី០៦ ខែមេសា ឆ្នាំ ២០១៥

**២.៣.៥.១. ទំនិញជាកម្មវត្ថុនៃការស្នើសុំ  
លិខិតអនុញ្ញាតគយ**

ទំនិញនាំចូល/នាំចេញ ដែលតម្រូវឱ្យស្នើសុំលិខិត  
អនុញ្ញាតគយ នៅ អគរ មានដូចខាងក្រោម៖

- ទំនិញគ្រប់ប្រភេទ ដែលនាំចូលដោយគម្រោង  
វិនិយោគមានលក្ខណៈសម្បត្តិគ្រប់គ្រាន់(គ.ល.គ)  
ដែលស្ថិតនៅខាងក្រៅ តំបន់រួចចន្ទនានា និង  
ដែលពន្ធ និង/ឬអាករជាបន្តករបស់រដ្ឋ
- ទំនិញនាំចូល/នាំចេញគ្រប់ប្រភេទ ដែលមាន  
នៅក្នុងបញ្ជីទំនិញហាមឃាត់ និងទំនិញជាប់  
កម្រិតកំណត់ក្នុងការនាំចូលនិងនាំចេញ នៃ  
ឧបសម្ព័ន្ធ ១ នៃអនុក្រឹត្យលេខ ២០៩ អនក្រ.  
បក ចុះថ្ងៃទី៣១ ខែធ្នូ ឆ្នាំ២០០៧ ស្តីពីការដាក់  
ឱ្យប្រើប្រាស់បញ្ជីទំនិញហាមឃាត់ និងទំនិញ  
ជាប់កម្រិតកំណត់
- ទំនិញនាំចូលគ្រប់ប្រភេទ ដែលពន្ធនិងអាករ  
ជាបន្តករបស់រដ្ឋ ក្រោមក្របខ័ណ្ឌវិនិយោគ  
សាធារណៈ
- ទំនិញនាំចូលគ្រប់ប្រភេទ ដែលពន្ធនិងអាករជា  
បន្តករបស់រដ្ឋ ក្រោមក្របខ័ណ្ឌជំនួយឥតសំណង  
ឥណទាន និងជំនួយមនុស្សធម៌
- ទំនិញនាំចូលគ្រប់ប្រភេទ ដែលពន្ធនិងអាករ  
ជាបន្តករបស់រដ្ឋ និងដែលនាំចូលសម្រាប់  
បេសកកម្មការទូត ឬបេសកកម្មក្នុងស៊ុលបរទេស  
អង្គការអន្តរជាតិ និងភ្នាក់ងារសហប្រតិបត្តិការ  
បច្ចេកទេសរបស់រដ្ឋាភិបាលផ្សេងទៀត ដើម្បី  
ប្រើប្រាស់ក្នុងការិយកិច្ចនៃមុខងារជាផ្លូវការ និង  
ប្រើប្រាស់ផ្ទាល់ខ្លួនរបស់បុគ្គលិក
- ទំនិញនាំចូលគ្រប់ប្រភេទ ដែលពន្ធនិងអាករ  
ជាបន្តករបស់រដ្ឋ និងដែលជាសម្ភារប្រើប្រាស់  
ក្នុងផ្ទះ សម្ភារប្រើប្រាស់ផ្ទាល់ខ្លួន និងទ្រព្យ  
សម្បត្តិផ្សេងទៀតលើកលែងយានយន្ត ដែល  
នាំចូលដោយបុគ្គលដែលផ្លាស់ទីលំនៅស្ថានមក  
កម្ពុជា
- ទំនិញផ្សេងទៀតតាមការសម្រេចរបស់រដ្ឋមន្ត្រី  
ក្រសួងសេដ្ឋកិច្ច និងហិរញ្ញវត្ថុ។

**២.៣.៥.២. នីតិវិធីនៃការស្នើសុំលិខិត  
អនុញ្ញាតគយ**

**ក. ការនាំចូលទំនិញដោយ គ.ល.គ**

បុគ្គលដែលស្នើសុំលិខិតអនុញ្ញាតគយ ដើម្បីនាំចូល  
ទំនិញបម្រើឱ្យផលិតកម្មរបស់គ.ល.គ ដែលពន្ធនិង  
អាករជាបន្តករបស់រដ្ឋ ត្រូវ៖

- មានបញ្ជីមេនៃមុខទំនិញដែលនាំចូលសម្រាប់  
បម្រើផលិតកម្មរបស់គ.ល.គ និងដែលបាន  
អនុញ្ញាតដោយ ក្រុមប្រឹក្សាអភិវឌ្ឍន៍កម្ពុជា  
(ក.អ.ក)/ គណៈកម្មាធិការវិនិយោគកម្ពុជា  
(គ.វ.ក)
- ត្រូវដាក់ពាក្យស្នើសុំលិខិតអនុញ្ញាតគយ នៅ  
អគរ (នាយកដ្ឋានរបបគយ) ដោយភ្ជាប់មក  
ជាមួយនូវវិក្កយបត្រទំនិញ បញ្ជីវេចខ្ចប់ និង  
ឯកសារដឹកជញ្ជូន លិខិតប្រគល់សិទ្ធិសម្រាប់  
អ្នកតំណាង និងឯកសារពាក់ព័ន្ធផ្សេងទៀតក្នុង  
ករណីចាំបាច់។

**ខ. ការនាំចូលទំនិញ ដែលមាននៅក្នុងបញ្ជីទំនិញ  
ហាមឃាត់ និងទំនិញជាប់កម្រិតកំណត់**

ដើម្បីនាំចូលទំនិញដែលស្ថិតក្នុងបញ្ជីទំនិញហាមឃាត់  
និងទំនិញជាប់កម្រិតកំណត់ ត្រូវអនុវត្តដូចខាងក្រោម៖

- ត្រូវមានអាជ្ញាប័ណ្ណលិខិតអនុញ្ញាត ឬវិញ្ញាបនបត្រ  
ផ្សេងៗ ព្រមទាំងឯកសារគតិយុត្តិ ដែលមាន  
ទម្រង់ប្រហាក់ប្រហែលជាមុន ឬ ស្ថិតក្រោម  
ប្រព្រឹត្តិកម្មដោយឡែកមួយចំនួនពីអាជ្ញាធរមាន  
សមត្ថកិច្ចរបស់រាជរដ្ឋាភិបាលរួមមាន ក្រសួង  
ស្ថាប័ន ឬ អង្គភាពជំនាញមានសមត្ថកិច្ចពាក់ព័ន្ធ
- ត្រូវដាក់ពាក្យស្នើសុំលិខិតអនុញ្ញាតគយ នៅ  
អគរ(នាយកដ្ឋានរបបគយ) ដោយភ្ជាប់មកជាមួយ  
នូវវិក្កយបត្រទំនិញ បញ្ជីវេចខ្ចប់ និង ឯកសារ  
ដឹកជញ្ជូន លិខិតប្រគល់សិទ្ធិសម្រាប់អ្នកតំណាង  
និងឯកសារពាក់ព័ន្ធផ្សេងទៀតក្នុងករណីចាំបាច់។

**គ. ការនាំចូលទំនិញ ក្រោមក្របខ័ណ្ឌវិនិយោគសាធារណៈ**

**• ក្រោមក្របខ័ណ្ឌវិនិយោគសាធារណៈ(ជំនួយឥតសំណង)**

បុគ្គលដែលស្នើសុំលិខិតអនុញ្ញាតគយ ដើម្បីនាំចូលទំនិញដែលពន្ធនិងអាករជាបន្ទុករបស់រដ្ឋក្រោមក្របខ័ណ្ឌវិនិយោគសាធារណៈ ដោយប្រើប្រាស់ជំនួយឥតសំណងត្រូវ៖

- មានបញ្ជីមេនៃមុខទំនិញ ដែលនាំចូលសម្រាប់បម្រើផលិតកម្មរបស់គម្រោងវិនិយោគសាធារណៈ និង បានអនុញ្ញាត ដោយ ក្រុមប្រឹក្សាអភិវឌ្ឍន៍កម្ពុជា (ក.អ.ក)/ គណៈកម្មាធិការនីតិសម្បទានិងអភិវឌ្ឍន៍ (ក.អ.ក/គ.ជ.នា)
- ត្រូវដាក់ពាក្យស្នើសុំលិខិតអនុញ្ញាតគយ នៅអគរ (នាយកដ្ឋានរបបគយ) ដោយភ្ជាប់មកជាមួយនូវវិក្កយបត្រទំនិញ បញ្ជីវេចខ្ចប់ និងឯកសារដឹកជញ្ជូន លិខិតប្រគល់សិទ្ធិសម្រាប់អ្នកតំណាង និងឯកសារពាក់ព័ន្ធផ្សេងទៀតក្នុងករណីចាំបាច់។

**• ក្រោមក្របខ័ណ្ឌវិនិយោគសាធារណៈ(ឥណទាន)**

បុគ្គលដែលស្នើសុំលិខិតអនុញ្ញាតគយ ដើម្បីនាំចូលទំនិញដែលពន្ធនិងអាករជាបន្ទុករបស់រដ្ឋក្រោមក្របខ័ណ្ឌវិនិយោគសាធារណៈ ដោយប្រើប្រាស់ឥណទានត្រូវ៖

- មានបញ្ជីមេនៃមុខទំនិញ ដែលនាំចូលបម្រើផលិតកម្មរបស់គម្រោងវិនិយោគសាធារណៈ និង បានអនុញ្ញាត ដោយ ក្រសួងសេដ្ឋកិច្ច និងហិរញ្ញវត្ថុ
- ត្រូវដាក់ពាក្យស្នើសុំលិខិតអនុញ្ញាតគយ នៅអគរ (នាយកដ្ឋានរបបគយ) ដោយភ្ជាប់មកជាមួយ នូវវិក្កយបត្រទំនិញ បញ្ជីវេចខ្ចប់ និងឯកសារដឹកជញ្ជូន លិខិតប្រគល់សិទ្ធិសម្រាប់អ្នកតំណាង និងឯកសារពាក់ព័ន្ធផ្សេងទៀតក្នុងករណីចាំបាច់។

**ឃ. ការនាំចូលទំនិញ ក្រោមក្របខ័ណ្ឌជំនួយឥតសំណងឥណទាន និងជំនួយមនុស្សធម៌**

**• ការនាំចូលទំនិញក្រោមក្របខ័ណ្ឌជំនួយឥតសំណង (ទ្វេភាគី ពហុភាគី អង្គការមិនមែនរដ្ឋាភិបាល)**

មុនការស្នើសុំលិខិតអនុញ្ញាតគយនាំចូល ដើម្បីនាំចូលឧបករណ៍ សម្ភារ គ្រឿងចក្រ យានយន្ត និងផលិតផលតេលសិលាដោយពន្ធនិងអាករជាបន្ទុករបស់រដ្ឋ ក្នុងក្របខ័ណ្ឌ ហិរញ្ញប្បទាន ឥត សំណង សម្រាប់ អនុវត្តគម្រោង ឬ បម្រើក្នុងការវិយាល័យរបស់ភ្នាក់ងារសហប្រតិបត្តិការអភិវឌ្ឍន៍ ភ្នាក់ងារអនុវត្តគម្រោង (រួមមានក្រសួងនិងស្ថាប័នរបស់រដ្ឋាភិបាលកម្ពុជា និង/ឬ ស្ថាប័នផ្តល់ហិរញ្ញប្បទានឥតសំណងនៃដៃគូអភិវឌ្ឍន៍ អង្គការអន្តរជាតិ និងអង្គការមិនមែនរដ្ឋាភិបាល) អ្នកអនុវត្តគម្រោង ត្រូវស្នើសុំការអនុញ្ញាតឱ្យនាំចូលដោយពន្ធនិងអាករជាបន្ទុករបស់រដ្ឋ ពីក្រុមប្រឹក្សាអភិវឌ្ឍន៍កម្ពុជា/គណៈកម្មាធិការនីតិសម្បទានិងអភិវឌ្ឍន៍ (ក.អ.ក/គ.ជ.នា) ។

បន្ទាប់ពីទទួលបានការអនុញ្ញាតឱ្យនាំចូលទំនិញដោយពន្ធនិងអាករជាបន្ទុករបស់រដ្ឋ ពីក.អ.ក/គ.ជ.នា អ្នកនាំចូល ខាងលើ ត្រូវស្នើសុំលិខិតអនុញ្ញាតគយ នៅអគរ (នាយកដ្ឋានរបបគយ) ដោយភ្ជាប់មកជាមួយនូវឯកសារចាំបាច់នានារួមមាន៖

- លិខិតអនុញ្ញាតឱ្យនាំចូលទំនិញដោយពន្ធនិងអាករជាបន្ទុករបស់រដ្ឋពីក.អ.ក/គ.ជ.នា
- លិខិតស្នើសុំការអនុញ្ញាតឱ្យនាំចូលដោយពន្ធនិងអាករជាបន្ទុករបស់រដ្ឋពីក.អ.ក/គ.ជ.នា
- វិក្កយបត្រទំនិញ បញ្ជីវេចខ្ចប់ និង ឯកសារដឹកជញ្ជូន លិខិតប្រគល់សិទ្ធិសម្រាប់អ្នកតំណាងនិងឯកសារពាក់ព័ន្ធផ្សេងទៀតក្នុងករណីចាំបាច់។

**• ការនាំចូលទំនិញក្រោមក្របខ័ណ្ឌឥណទាន និងជំនួយមនុស្សធម៌**

មុនការស្នើសុំលិខិតអនុញ្ញាតគយនាំចូល ដើម្បីនាំចូលឧបករណ៍ សម្ភារ ដោយពន្ធនិងអាករជាបន្ទុករបស់រដ្ឋក្នុងក្របខ័ណ្ឌឥណទាន ឬ ជំនួយមនុស្សធម៌ ភ្នាក់ងារ

អនុវត្តគម្រោង ឬ សាមីស្ថាប័នទទួលជំនួយ ត្រូវបំពេញ ទម្រង់បែបបទស្នើសុំទៅក្រសួងសេដ្ឋកិច្ចនិងហិរញ្ញវត្ថុ ដើម្បីពិនិត្យនិងសម្រេច។

បន្ទាប់ពីទទួលបានការអនុញ្ញាត ពីក្រសួងសេដ្ឋកិច្ច និងហិរញ្ញវត្ថុ ភ្នាក់ងារអនុវត្តគម្រោង ឬ សាមីស្ថាប័ន ទទួលជំនួយខាងលើ ត្រូវស្នើសុំលិខិតអនុញ្ញាតគយនៅ អគរ (នាយកដ្ឋានរបបគយ) ដោយភ្ជាប់មកជាមួយនូវ ឯកសារចាំបាច់នានារួមមាន៖

- លិខិតអនុញ្ញាតឱ្យនាំចូលទំនិញដោយពន្ធនិង អាករជាបន្តករបស់រដ្ឋពីក្រសួងសេដ្ឋកិច្ចនិង ហិរញ្ញវត្ថុ ឬ លិខិតស្នើសុំការអនុញ្ញាតឱ្យនាំចូល ដោយពន្ធនិងអាករជាបន្តករបស់រដ្ឋ ដែលមាន ចំណារឯកភាព ពីឯកឧត្តមរដ្ឋមន្ត្រី ក្រសួង សេដ្ឋកិច្ចនិងហិរញ្ញវត្ថុ
- ឯកសារត្រូវភ្ជាប់ជាមួយរួមមាន វិក្កយបត្រទំនិញ បញ្ជីវេចខ្ចប់ និង ឯកសារដឹកជញ្ជូន លិខិត ប្រគល់សិទ្ធិសម្រាប់អ្នកតំណាង និង ឯកសារ ពាក់ព័ន្ធផ្សេងទៀតក្នុងករណីចាំបាច់។

**ង. ការនាំចូលទំនិញ សម្រាប់បេសកកម្មការទូត ឬ បេសកកម្មក្នុងស៊ុលបរទេស អង្គការអន្តរជាតិ និង ភ្នាក់ងារសហប្រតិបត្តិការបច្ចេកទេសរបស់រដ្ឋាភិបាល ផ្សេងទៀត**

- អង្គការនានា ឬ បុគ្គលដែលមានបំណងស្នើសុំ ការលើកលែងពន្ធ និងអាករលើទំនិញនាំចូល សម្រាប់ បេសកកម្ម ការទូត ឬ បេសកកម្ម ក្នុងស៊ុលបរទេស អង្គការអន្តរជាតិ និងភ្នាក់ងារ សហប្រតិបត្តិការបច្ចេកទេស របស់រដ្ឋាភិបាល ផ្សេងទៀត ដើម្បីប្រើប្រាស់ក្នុងការិយកិច្ចនៃ មុខងារជាផ្លូវការ និងសម្រាប់ប្រើប្រាស់ផ្ទាល់ខ្លួន របស់បុគ្គលិកផ្លូវការនៃបេសកកម្ម និងអង្គការ ត្រូវមានការអនុញ្ញាតជាមុនពីក្រសួងការបរទេស និងសហប្រតិបត្តិការអន្តរជាតិ

- តាមសំណើខាងលើ ក្រសួងការបរទេស និង សហប្រតិបត្តិការអន្តរជាតិ ដាក់សំណើសុំនាំចូល ទំនិញដោយពន្ធអាករជាបន្តករ ទៅក្រសួង សេដ្ឋកិច្ច និងហិរញ្ញវត្ថុ ដើម្បីពិនិត្យនិងសម្រេច (អគរ នឹងពិនិត្យ សម្រេចលើលិខិតស្នើសុំនេះ ក្នុងនាមក្រសួងសេដ្ឋកិច្ចនិងហិរញ្ញវត្ថុ តាមលិខិត ប្រគល់សិទ្ធិលេខ០០៥ ចុះថ្ងៃទី០៦ ខែមេសា ឆ្នាំ២០១៥ របស់ក្រសួងសេដ្ឋកិច្ចនិងហិរញ្ញវត្ថុ)
- បន្ទាប់ពីទទួលបានការឯកភាពពីថ្នាក់ដឹកនាំអគរ អ្នកស្នើសុំ ត្រូវស្នើសុំលិខិតអនុញ្ញាតគយ នៅ អគរ (នាយកដ្ឋានរបបគយ) ដោយភ្ជាប់មកជា មួយ នូវវិក្កយបត្រទំនិញ បញ្ជីវេចខ្ចប់ ឯកសារ ដឹកជញ្ជូន លិខិតផ្ទេរសិទ្ធិសម្រាប់បុគ្គលតំណាង និង ឯកសារ ពាក់ព័ន្ធ ផ្សេងទៀត ក្នុងករណី ចាំបាច់។

**ច. ការនាំចូលទំនិញ ដែលជាសម្ភារប្រើប្រាស់ក្នុងផ្ទះ សម្ភារប្រើប្រាស់ផ្ទាល់ខ្លួន និងទ្រព្យសម្បត្តិផ្សេងទៀត លើកលែងយានយន្ត ក្នុងករណីផ្លាស់ទីលំនៅស្ថាន**

- អ្នកស្នើសុំ ត្រូវដាក់លិខិតស្នើសុំនាំចូលទំនិញ ដោយពន្ធអាករជាបន្តករ ទៅជូនក្រសួងសេដ្ឋកិច្ច និងហិរញ្ញវត្ថុ។
- អគរ នឹងពិនិត្យ សម្រេចលើលិខិតស្នើសុំនេះ ក្នុងនាមក្រសួងសេដ្ឋកិច្ចនិងហិរញ្ញវត្ថុ តាមលិខិត ប្រគល់សិទ្ធិលេខ០០៥ ចុះថ្ងៃទី០៦ ខែមេសា ឆ្នាំ២០១៥ របស់ក្រសួងសេដ្ឋកិច្ចនិងហិរញ្ញវត្ថុ
- បន្ទាប់ពីទទួលបានការឯកភាពពី ថ្នាក់ដឹកនាំ អគរ អ្នកស្នើសុំត្រូវស្នើសុំលិខិតអនុញ្ញាតគយនៅ អគរ (នាយកដ្ឋានរបបគយ) ដោយភ្ជាប់មកជា មួយរួមមាន វិក្កយបត្រទំនិញ បញ្ជីវេចខ្ចប់និង ឯកសារដឹកជញ្ជូន លិខិតប្រគល់សិទ្ធិសម្រាប់ អ្នកតំណាង និង ឯកសារ ពាក់ព័ន្ធផ្សេងទៀត ក្នុងករណីចាំបាច់។

# ២.៤. នីតិវិធីផ្សេងៗ

## ២.៤.១. កញ្ចប់បញ្ជីតាមប្រៃសណីយ៍

### ច្បាប់និងបទប្បញ្ញត្តិពាក់ព័ន្ធ

- ព្រះរាជក្រមលេខ នស/រកម/០៧០២/០១២ ចុះថ្ងៃទី២០ ខែមិថុនា ឆ្នាំ២០០២ស្តីពីវិស័យប្រៃសណីយ៍
- ប្រកាសលេខ ១៨៣បទប្រក ចុះថ្ងៃទី០៥ ខែវិច្ឆិកា ឆ្នាំ១៩៩៧ របស់ក្រសួងប្រៃសណីយ៍ និងទូរគមនាគមន៍ ស្តីពីការដាក់អោយប្រើប្រាស់បទដ្ឋានប្រៃសណីយ៍
- លិខិតលេខ ៩១២គ.រ ចុះថ្ងៃទី២៩ ខែកញ្ញា ឆ្នាំ២០០៦ របស់ទីចាត់ការគយនិងរដ្ឋាករ ស្តីពីការកំណត់ជាបណ្តោះអាសន្ន នូវបរិមាណសម្ភារប្រើប្រាស់ផ្ទាល់ខ្លួនរបស់អ្នកដំណើរ ដែលអាចយកតាមខ្លួនបាន ដោយមិនជាប់ពន្ធនិងអាករផ្សេងៗ
- ប្រកាសលេខ ១៤៤៧សហវប្រក ចុះថ្ងៃទី២៦ ខែធ្នូ ឆ្នាំ២០០៧ របស់ក្រសួងសេដ្ឋកិច្ចនិងហិរញ្ញវត្ថុ ស្តីពីបញ្ញត្តិនិងនីតិវិធីប្រតិវេទន៍គយ
- ប្រកាសលេខ ១០៦សហវប្រក ចុះថ្ងៃទី១៥ ខែកុម្ភៈ ឆ្នាំ២០០៨ របស់ក្រសួងសេដ្ឋកិច្ចនិងហិរញ្ញវត្ថុ ស្តីពីសន្និធិគយបណ្តោះអាសន្ន
- ប្រកាសលេខ ៥៦៩សហវប្រក ចុះថ្ងៃទី១៩ ខែសីហា ឆ្នាំ២០១០ របស់ក្រសួងសេដ្ឋកិច្ចនិងហិរញ្ញវត្ថុ ស្តីពីការត្រួតពិនិត្យទំនិញនាំចេញទំនិញនាំចូល និងមធ្យោបាយដឹកជញ្ជូន
- សារាចរណែនាំលេខ ០០៤សហវ ចុះថ្ងៃទី២៤ ខែកក្កដា ឆ្នាំ២០១២ របស់ក្រសួងសេដ្ឋកិច្ចនិងហិរញ្ញវត្ថុ ស្តីពីនីតិវិធីគយលើទំនិញតម្លៃទាប

- លិខិតលេខ ៧៧៣អគរ ចុះថ្ងៃទី០៥ ខែមិថុនា ឆ្នាំ២០១៥ ស្តីពីការកំណត់បរិមាណទំនិញ ឬសម្ភារប្រើប្រាស់ផ្ទាល់ខ្លួនដែលអាចយកតាមខ្លួនបាន ដោយលើកលែងពន្ធនិងអាករផ្សេងៗរបស់អ្នកដំណើរ អ្នកបម្រើការតាមមធ្យោបាយដឹកជញ្ជូន និងជនទាំងឡាយដែលឆ្លងកាត់ព្រំដែន

### ២.៤.១.១. សន្និធិគយបណ្តោះអាសន្ន

រាល់ទំនិញនាំចេញ នាំចូលទោះជាជាប់ពន្ធនិងអាករ ឬត្រូវបានលើកលែងពន្ធ និងអាករក្តី ទំនិញទាំងនេះត្រូវតែជាកម្មវត្ថុនៃការប្រកាសគយ (មាត្រា១០ នៃច្បាប់ស្តីពីគយ) ។ ទំនិញនាំចូល ដោយសេវាកម្មបញ្ជីប្រៃសណីយ៍ ត្រូវបានថែរក្សាទុកនៅក្នុងសន្និធិគយបណ្តោះអាសន្ន ក្រោមការគ្រប់គ្រងដោយសមត្ថកិច្ចគយរងចាំការបំពេញបែបបទក្នុងគោលបំណងដើម្បីជាសម្ភារប្រើប្រាស់ផ្ទាល់ខ្លួន ឬក្នុងគោលបំណងផ្សេងទៀត។

### ២.៤.១.២. ការបំពេញបែបបទគយ

រាល់ទំនិញនាំចេញ នាំចូលទោះជាជាប់ពន្ធនិងអាករ ឬត្រូវបានលើកលែងពន្ធ និងអាករក្តី ទំនិញទាំងនេះត្រូវតែជាកម្មវត្ថុនៃការធ្វើប្រតិវេទន៍គយ (មាត្រា២៩ នៃច្បាប់ស្តីពីគយ) ។

ការបំពេញបែបបទក្នុងពេលធ្វើ ម្ចាស់ឬតំណាងត្រូវបំពេញបែបបទនៅលើប័ណ្ណធ្វើ និងលិខិតប្រកាសគយតាមគំរូ CP72 សម្រាប់បញ្ជីប្រៃសណីយ៍ភ័ណ្ណ (បញ្ជីធម្មតា) និង CN22 សម្រាប់បញ្ជីឆាប់រហ័ស EMS ដែលនឹងត្រូវបិទភ្ជាប់នៅលើកញ្ចប់បញ្ជី។

កញ្ចប់បញ្ជីដែលពុំមានចែងនៅក្នុងច្បាប់និងបទប្បញ្ញត្តិអំពីការលើកលែងពន្ធនិងអាករ និងមានតម្លៃលើសពីចំនួនដែលបានកំណត់នៅក្នុងបទប្បញ្ញត្តិ ត្រូវជាប់កាតព្វកិច្ចពន្ធនិងអាករ។ (សូមយោងបន្តទៅចំណុច ១.២.៥ ស្តីពីការលើកលែង ការលើកលែងជាភាគ និងការបង្វិលសងវិញនូវពន្ធនិងអាករ និងចំណុច២.៤.៥ស្តីពីនីតិវិធីគយលើទំនិញតម្លៃទាប De Minimis)។ ម្ចាស់ទំនិញ ឬតំណាងត្រូវបំពេញប្រតិវេទន៍គយ ដែលត្រូវធ្វើឡើង ជាលាយលក្ខណ៍អក្សរ ឬ តាមមធ្យោបាយអេឡិកត្រូនិក និង ត្រូវចុះនូវរាល់សូចនាចាំបាច់នានា។ ឯកសារភ្ជាប់ ជាមួយប្រតិវេទន៍គយ រួមមានវិក្កយបត្រទំនិញ បញ្ជីវេចខ្ចប់ និង ឯកសារដឹកជញ្ជូនក្នុងករណីចាំបាច់ និងវេទន៍ប័ណ្ណអាជ្ញាប័ណ្ណ លិខិតអនុញ្ញាត វិញ្ញាបនបត្រដើមកំណើតទំនិញ វិញ្ញាបនបត្រធានារ៉ាប់រង និងឯកសារពាក់ព័ន្ធផ្សេងទៀត។

**២.៤.១.៣. ការត្រួតពិនិត្យទំនិញ**

ទំនិញនាំចេញ នាំចូលទាំងអស់ ទោះបីជា ឬ មិនមែនជាកម្មវត្ថុនៃការជាប់ពន្ធនិងអាករក្តី ដែលនាំចូល ឬចេញពី

**២.៤.២. ទំនិញឬ សម្ភារប្រើប្រាស់ផ្ទាល់ខ្លួនរបស់អ្នកដំណើរ**

**ច្បាប់និងបទប្បញ្ញត្តិពាក់ព័ន្ធ**

- លិខិតលេខ ៧៧៣ អគរ. ចុះថ្ងៃទី០៥ ខែមិថុនា ឆ្នាំ២០១៥ របស់អគ្គនាយកដ្ឋានគយ និងរដ្ឋាករកម្ពុជា ស្តីពីការកំណត់បរិមាណទំនិញឬ សម្ភារប្រើប្រាស់ផ្ទាល់ខ្លួន ដែលអាចយកតាមខ្លួនបានដោយ លើកលែង ពន្ធនិងអាករផ្សេងៗរបស់អ្នកដំណើរ អ្នកបម្រើការ តាមមធ្យោបាយដឹកជញ្ជូន និង ជនទាំងឡាយដែលឆ្លងកាត់ព្រំដែន

អ្នកដំណើរ អ្នកបម្រើការតាមមធ្យោបាយដឹកជញ្ជូន និងជនទាំងឡាយដែលឆ្លងកាត់ព្រំដែន អាចយកតាមខ្លួន

ដែនគយ ជាកម្មវត្ថុនៃការត្រួតពិនិត្យគយ ( មាត្រា៥៦ នៃច្បាប់ស្តីពីគយ)។ ការត្រួតពិនិត្យកញ្ចប់ប្រៃសណីយ៍ដោយ មន្ត្រីគយ ប្រព្រឹត្តទៅ ដោយមានវត្តមាន មន្ត្រីប្រៃសណីយ៍ ឬ ម្ចាស់ទំនិញ ឬ តំណាងម្ចាស់។

ការត្រួតពិនិត្យ នឹងមិន ត្រូវធ្វើ លើ បណ្តា កញ្ចប់ប្រៃសណីយ៍ទាំងឡាយដូចជា៖

- ក. កញ្ចប់បញ្ជី ដោយបេសកកម្មក្នុងស៊ុល ឬ ការទូតបរទេស ឬ គណៈប្រតិភូផ្លូវការនៃរដ្ឋាភិបាលបរទេស
- ខ. ប្រៃសណីយ៍បត្រនិង លិខិតដែលមានតែ សារផ្ទាល់ខ្លួនអក្សរសាស្ត្រសម្រាប់មនុស្សពិការភ្នែក
- គ. ឯកសារបោះពុម្ពដែលមិនមែនជាកម្មវត្ថុនៃការជាប់ពន្ធ
- ឃ. កញ្ចប់ប្រៃសណីយ៍ដែលដឹកជញ្ជូនឆ្លងកាត់ ជាអន្តរជាតិ។

បានដោយលើកលែងពន្ធនិងអាករផ្សេងៗនូវបរិមាណទំនិញ និង សម្ភារប្រើប្រាស់ផ្ទាល់ខ្លួនដូចខាងក្រោម ៖

១. សុភាគ្រប់ប្រភេទមិនលើស២លីត្រ
២. បារីមិនលើស ២០០ដើម ឬ ស៊ីហ្គារ៉េមិនលើសពី ៥០ដើម ឬ ថ្នាំជក់មិនលើសពី ២៥០ក្រាម
៣. ទឹកអប់ និង គ្រឿងតុបតែងខ្លួនចំណុះមិនលើស ៣៥០ មីលីលីត្រ
៤. សម្ភារ និង ឧបករណ៍ផ្សេងទៀតក្នុងបរិមាណសមស្រប ដែលជាតម្រូវការក្នុងការធ្វើដំណើរហើយពុំមែនជាទំនិញប្រភេទហាយវ៉ាត់ដាច់ខាត។
៥. ជនដែលមានអាយុតិចជាង១៨ឆ្នាំមិនទទួលបានការអនុគ្រោះលើមុខទំនិញទី១និងទី២ ខាងលើទេ។

## ២.៤.៣. ទំនិញគ្មានលក្ខណៈពាណិជ្ជកម្ម

### ច្បាប់និងបទប្បញ្ញត្តិពាក់ព័ន្ធ

- សារាចរណែនាំ លេខ០០៩ សហវ. ចុះថ្ងៃទី០១ ខែធ្នូ ឆ្នាំ២០០៥ ស្តីពីការគ្រប់គ្រងទំនិញនាំចូលគ្មានលក្ខណៈពាណិជ្ជកម្ម

ទំនិញគ្មានលក្ខណៈពាណិជ្ជកម្ម គឺជា ទំនិញដែលត្រូវបាននាំចូលម្តងម្កាលដោយអ្នកដំណើរ ឬ ត្រូវបាននាំចូល ដោយ ប្រជាពលរដ្ឋ ដែលមានលំនៅដ្ឋានជាអចិន្ត្រៃយ៍ក្នុងតំបន់ព្រំដែន សម្រាប់ប្រើប្រាស់ផ្ទាល់ខ្លួន ឬ ប្រើប្រាស់ក្នុងតំបន់ព្រំដែន។ ការនាំចូលទំនិញគ្មានលក្ខណៈពាណិជ្ជកម្មត្រូវអនុវត្តដូចខាងក្រោម៖

- ការនាំចូលម្តងម្កាលរបស់អ្នកដំណើរ ដែលត្រូវចាត់ទុកថាគ្មានលក្ខណៈពាណិជ្ជកម្ម ត្រូវបំពេញបែបបទគយតាមច្បាប់ជាធរមាន ដោយត្រូវបង្ហាញនូវលិខិតឆ្លងដែន ដែលមានបញ្ជាក់ពីការចេញ-ចូលប្រទេសពីស្ថាប័នមានសមត្ថកិច្ចច្រកទ្វារ ហើយត្រូវប្រថាប់ត្រា ឬ សរសេរលើបង្កាន់ដៃពន្ធថា “គ្មានលក្ខណៈពាណិជ្ជកម្ម-សម្រាប់ប្រើប្រាស់ផ្ទាល់ខ្លួន” និងពុំចាំបាច់បិទត្រាគយឡើយ។ ក្នុងករណីដែលអ្នកដំណើរម្តងម្កាលនោះនាំចូលទំនិញហើយប្រកាសថា

មានលក្ខណៈពាណិជ្ជកម្មសម្រាប់ធ្វើអាជីវកម្មការកំណត់តម្លៃគិតពន្ធគយត្រូវបូកបន្ថែម ២០ភាគរយ លើតម្លៃគិតពន្ធគយជាធរមាន និងត្រូវប្រថាប់ត្រា ឬ សរសេរលើបង្កាន់ដៃពន្ធថា “មានលក្ខណៈពាណិជ្ជកម្ម” ហើយត្រូវបិទត្រាគយជូនប្រសិនបើមុខទំនិញនោះស្ថិតក្រោមប្រព័ន្ធត្រាគយ ដើម្បី អាចចរាចរលើទីផ្សារបាន

- ចំពោះ ការនាំចូលរបស់ ប្រជាជន ដែលមានលំនៅដ្ឋាន ជា អចិន្ត្រៃយ៍ ក្នុង តំបន់ ព្រំដែន ត្រូវបំពេញ បែបបទ គយ តាម ការកំណត់ ជាធរមាន ហើយត្រូវប្រថាប់ត្រា ឬ សរសេរលើបង្កាន់ដៃពន្ធថា “សម្រាប់ ចរាចរក្នុងតំបន់ព្រំដែន។ ប្រជាជន តំបន់ ព្រំដែន ដែលធ្វើអាជីវកម្មនាំចេញ-នាំចូលទំនិញមានលក្ខណៈពាណិជ្ជកម្ម សម្រាប់ ចរាចរ ទូទាំងប្រទេសនោះ ត្រូវតែបង្កើតជាក្រុមហ៊ុនដែលមានលេខអត្តសញ្ញាណកម្ម អាករលើតម្លៃបន្ថែម និងត្រូវមាន ប័ណ្ណ ប៉ាតង ឆ្នាំ ចុងក្រោយ ដូច អ្នកនាំចេញ-នាំចូលធម្មតា ហើយក្នុងករណីចាំបាច់ត្រូវអនុវត្តតាមការណែនាំខាងលើ។

## ២.៤.៤. ទំនិញតាមរូបភាពតូច

### ច្បាប់និងបទប្បញ្ញត្តិពាក់ព័ន្ធ

- សារាចរណែនាំ លេខ ០០៧ សហវ. ចុះថ្ងៃទី២៩ ខែធ្នូ ឆ្នាំ២០០៩ ស្តីពីការគ្រប់គ្រងការនាំចេញ-នាំចូលទំនិញមួយចំនួនតាមរូបភាពតូច (សារាចរណែនាំនេះ បន្តអនុវត្តតាមសារាចរលេខ ០០៩ សហវ. ចុះថ្ងៃទី០១ ខែធ្នូ ឆ្នាំ២០០៥ ស្តីពី ការគ្រប់គ្រងទំនិញនាំចូលគ្មានលក្ខណៈពាណិជ្ជកម្ម របស់ក្រសួងសេដ្ឋកិច្ចនិងហិរញ្ញវត្ថុ)

- សេវាកម្មបំពេញបែបបទគយនាំចេញ-នាំចូលទំនិញជំនួសអ្នកដទៃ អាចធ្វើទៅបានតែដោយបុគ្គលដែលមានគុណវឌ្ឍជាជើងសារគយមួយប៉ុណ្ណោះ តាមបញ្ញត្តិជំពូក ៥ នៃច្បាប់ស្តីពីគយ។ បុគ្គលជើងសារគយ អាចប្រមូលកំរើពីម្ចាស់ទំនិញពិត ទៅតាមការព្រមព្រៀងគ្នាជាមុន តាមករណីជាក់ស្តែង

- សម្រួលចំពោះរូបវន្តបុគ្គល ដែលធ្វើអាជីវកម្មនាំចេញ-នាំចូលតាមរូបភាពតូចតាច មានតម្លៃគិតពន្ធសមមូលត្រឹម ៣០០ ដុល្លារអាមេរិកចុះ លើមុខទំនិញរួមមាន បន្លែ ផ្លែឈើ និងកសិផលប្រហាក់ប្រហែលផ្សេងទៀត ដែលមិនស្ថិតក្នុងបញ្ជីទំនិញហាមឃាត់ និងបញ្ជីទំនិញជាប់កម្រិតកំណត់ជាធរមាន អាចបំពេញបែបបទគយដោយខ្លួនឯងបានទោះបីមាន ឬ គ្មានអត្តសញ្ញាណកម្មអាករលើតម្លៃបន្ថែមក្តី ដោយគ្រាន់តែធ្វើការប្រកាសសុំតាមទម្រង់សង្ខេប (ប្រតិវេទន៍គយសង្ខេប) និងតម្កល់នូវច្បាប់ចម្លងនៃអត្តសញ្ញាណប័ណ្ណ ឬ ឯកសារសំគាល់

ខ្លួនផ្លូវការផ្សេងទៀត ដោយមានផ្តិតមេដៃស្តាំបញ្ជាក់ ព្រមទាំងចុះហត្ថលេខាចំពោះមុខមន្ត្រីគយមានសមត្ថកិច្ចជាប់ជាមួយ។ ករណីដូចគ្នាត្រូវបានអនុវត្តសម្រាប់ការនាំចេញ-នាំចូលតាមរូបភាពតូចៗ ដើម្បីចរាចរចែកចាយក្នុងប្រទេសទោះបីមានលក្ខណៈពាណិជ្ជកម្មក្តី ហើយតម្លៃគិតពន្ធលើមុខទំនិញទាំងនេះ ត្រូវបានកំណត់ដោយបូកបន្ថែម ១០% លើតម្លៃគិតពន្ធគយតាមបទប្បញ្ញត្តិ ជាធរមានដោយមន្ត្រីគយ និងរដ្ឋាករមានសមត្ថកិច្ចនាមាត់ច្រកបំពេញបែបបទគយតែម្តង។

**២.៤.៥. ទំនិញតម្លៃទាប**

**ច្បាប់និងបទប្បញ្ញត្តិពាក់ព័ន្ធ**

- សារាចរណែនាំលេខ ០០៤ សហវ. ចុះថ្ងៃទី២៤ ខែកក្កដា ឆ្នាំ២០១២ ស្តីពីនីតិវិធីគយចំពោះទំនិញតម្លៃទាប (សារាចរណែនាំនេះ អនុលោមតាមសារាចរណែនាំ លេខ ០០៧ សហវ. ចុះថ្ងៃទី២៩ ខែធ្នូ ឆ្នាំ២០០៩ ស្តីពីការគ្រប់គ្រងការនាំចេញ-នាំចូលទំនិញមួយចំនួនតាមរូបភាពតូច)
- ត្រូវបាន កំណត់ថា ជា ទំនិញ តម្លៃ ទាប (De Minimis) ចំពោះទំនិញនាំចេញនាំចូលទាំងឡាយណា ក្នុងទម្រង់ជាកញ្ចប់បញ្ជីរហ័ស ទំនិញនាំចូលគ្មានលក្ខណៈពាណិជ្ជកម្ម និង/ឬ ទម្រង់ប្រហាក់ប្រហែល មានតម្លៃ FOB សមមូល៥០ ដុល្លារអាមេរិកចុះ
- ទំនិញតម្លៃទាប (De Minimis) ត្រូវបានលើកលែងពន្ធនិងអាករគយនានា

- ម្ចាស់ទំនិញ ឬតំណាង ស្របច្បាប់ត្រូវធ្វើការប្រកាសតាមទម្រង់ប្រតិវេទន៍គយសង្ខេប អមដោយ ឯកសារទ្រទ្រង់នានា ដូចជាវិក្កយបត្របញ្ជី វេចខ្ចប់ វិញ្ញាបនបត្រចុះបញ្ជីអាករលើតម្លៃបន្ថែម អញ្ញត្តិប័ណ្ណ និងឯកសារពាក់ព័ន្ធផ្សេងទៀតប្រសិនបើមាន
- មុខទំនិញមួយចំនួន ដែលមិនត្រូវបានអនុញ្ញាតជាបណ្តោះអាសន្នឱ្យស្ថិតក្រោមនីតិវិធីគយលើទំនិញតម្លៃទាប រួមមាន ៖ បណ្តាទំនិញដែលស្ថិតក្នុងបញ្ជីទំនិញហាមឃាត់ និងទំនិញជាប់កម្រិតកំណត់ តាមបញ្ញត្តិនៃអនុក្រឹត្យលេខ ២០៩ អនក្រ.បក ចុះថ្ងៃទី៣១ ខែធ្នូ ឆ្នាំ២០០៧ ដែលជាប់ប្រព្រឹត្តកម្មហាមឃាត់ដាច់ខាត និងទំនិញដែលមានវេទយិតភាពខ្ពស់ និងអាចប៉ះពាល់ដល់សន្តិសុខសុវត្ថិភាពសាធារណៈ ដូចជាគ្រឿងសាស្ត្រាវុធ ជាតិផ្ទុះ សម្ភារបរិក្ខារយោធា គ្រឿងញៀន សារជាតិផ្សំគ្រឿងញៀន និងសារធាតុប្រកបដោយគ្រោះថ្នាក់ផ្សេងទៀត។



## ២.៤.៦. ការនាំចូល និងនាំចេញរូបិយប័ណ្ណបរទេស

### ច្បាប់និងបទប្បញ្ញត្តិពាក់ព័ន្ធ

- ប្រកាសលេខ ០១៣ ប្រក.សហវ.គរ ចុះថ្ងៃទី១៧ ខែកុម្ភៈ ឆ្នាំ១៩៩៨ ស្តីពីនីតិវិធីក្នុងការនាំចេញ-នាំចូលរូបិយប័ណ្ណបរទេស

### ២.៤.៦.១. ការនាំចូលរូបិយប័ណ្ណ

ការនាំចូលរូបិយប័ណ្ណបរទេសមកក្នុងទឹកដីនៃព្រះរាជាណាចក្រកម្ពុជា ដោយគណៈប្រតិភូនានា ភ្ញៀវគ្រប់ប្រភេទ នីតិបុគ្គល និងរូបវន្តបុគ្គលដទៃទៀត ហៅកាត់ថា “អ្នកតំណាង” ពុំមានការកម្រិតបរិមាណទេ។ អ្នកដំណើរដែលនាំចូលរូបិយប័ណ្ណបរទេស មានទឹកប្រាក់ស្មើឬលើសពី ១០.០០០ “មួយម៉ឺន” ដុល្លារអាមេរិក ចាំបាច់ត្រូវបំពេញប្រតិវេទន៍គយ តាមនីតិវិធីកំណត់ជាធរមាន ហើយត្រូវប្រគល់ឱ្យមន្ត្រីគយ សម្រាប់ពិនិត្យផ្ទៀងផ្ទាត់នៅពេលនាំចេញទៅវិញ។

### ២.៤.៦.២. ការនាំចេញរូបិយប័ណ្ណ

អ្នកដំណើរដែលនាំចេញ រូបិយប័ណ្ណបរទេសពីទឹកដីនៃ ព្រះរាជាណាចក្រកម្ពុជា មាន ទឹកប្រាក់ លើសពី ១០.០០០ “មួយម៉ឺន” ដុល្លារអាមេរិក ឬលើសពីចំនួនរូបិយប័ណ្ណ បរទេស ដែល សាមី ខ្លួន បានប្រកាស ក្នុងប្រតិវេទន៍គយ នាពេលនាំចូល ត្រូវមានការអនុញ្ញាតឱ្យនាំចេញ ពីធនាគារជាតិនៃកម្ពុជា និងស្ថាប័នមានសមត្ថកិច្ចពាក់ព័ន្ធនានា។

## ២.៤.៧. ការនាំចូលនិងនាំចេញសាកសព

### ច្បាប់និងបទប្បញ្ញត្តិពាក់ព័ន្ធ

- លិខិតលេខ ៦៧៣៨ កបទ.សអ/ច្ប.ក៥ ចុះថ្ងៃទី៣១ ខែធ្នូ ឆ្នាំ២០០៣ ស្តីពីការអនុញ្ញាតនាំយក សាកសពជន បរទេស ចេញពី ព្រះរាជាណាចក្រកម្ពុជា

### ២.៤.៦.៣. នីតិវិធីនាំចេញរូបិយប័ណ្ណ

អ្នកដំណើរដែលនាំចេញរូបិយប័ណ្ណបរទេស ត្រូវអនុវត្តដូចតទៅ៖

- បង្ហាញចំពោះមន្ត្រីគយ នូវលិខិតអនុញ្ញាតឱ្យនាំចេញដែលផ្តល់ដោយធនាគារជាតិនៃកម្ពុជា
- បំពេញប្រតិវេទន៍គយឱ្យបានត្រឹមត្រូវ គ្រប់គ្រាន់ និងច្បាស់លាស់
- ធ្វើដំណើរតាមមាត់ច្រកចូល-ចេញ ដែលបានកំណត់ដោយភ្នាក់ងារមានសមត្ថកិច្ច។ ការយករូបិយប័ណ្ណធ្វើដំណើរតាមច្រកផ្លូវផ្សេង ឬ ដោយអ្នកកាន់បញ្ជីដទៃ ក្រៅពីម្ចាស់កម្មសិទ្ធិត្រូវហាមឃាត់ជាដាច់ខាត
- បំពេញជាលាយលក្ខណ៍អក្សរឱ្យបានត្រឹមត្រូវគ្រប់គ្រាន់ និងច្បាស់លាស់លើប្រតិវេទន៍គយអំពីប្រភេទ និងចំនួនរូបិយប័ណ្ណ ដែលមានជាប់នឹងខ្លួន បញ្ជីជាមួយអ្នកដទៃ បញ្ជីតាមយន្តហោះ ដើម្បីបង្ហាញដល់មន្ត្រីគយដែលមានភារកិច្ចត្រួតពិនិត្យ នៅក្នុងការិយាល័យគយនិងរដ្ឋាករ។

- ការនាំយកសាកសពជនជាតិរបស់ខ្លួន ឬក្រុមគ្រួសារដែលបានទទួលមរណៈភាពនៅក្នុងប្រទេសកម្ពុជា ដោយសារជំងឺ គ្រោះថ្នាក់ចរាចរ ឬ ករណីផ្សេងទៀត ត្រូវស្នើសុំទៅក្រសួងការ

បរទេស និង សហប្រតិបត្តិការអន្តរជាតិ នៃប្រទេសកម្ពុជាជាមុន មុននឹងធ្វើការអនុញ្ញាតិឱ្យនាំយកសាកសពជនបរទេសចេញពីព្រះរាជាណាចក្រកម្ពុជា។

## ២.៤.៨. ការសម្រុះសម្រួលបទល្មើសគយ

### ច្បាប់និងបទប្បញ្ញត្តិពាក់ព័ន្ធ

- ប្រកាសលេខ ៦១៨ សហវ.ប្រក.គរ ចុះថ្ងៃទី២៤ ខែកក្កដា ឆ្នាំ២០០៩ ស្តីពីការសម្រុះសម្រួលបទល្មើសគយ
- ប្រកាសលេខ ៥៧០ សហវ.ប្រក ចុះថ្ងៃទី១៩ ខែសីហា ឆ្នាំ២០១០ ស្តីពីនីតិវិធីតវ៉ាប្រឆាំងកំណត់ហេតុគយ

រដ្ឋបាលគយមានសិទ្ធិសម្រុះសម្រួលចំពោះបទល្មើសគយ តាមបញ្ញត្តិមាត្រា ៧៧ នៃច្បាប់ស្តីពីគយ។ សិទ្ធិសម្រុះសម្រួលនេះ ប្រើប្រាស់ចំពោះតែការពិន័យជាប្រាក់តែប៉ុណ្ណោះ។

### ២.៤.៨.១. សិទ្ធិរដ្ឋបាលគយក្នុងការសម្រុះសម្រួលបទល្មើសគយ

- ប្រធានការិយាល័យគយ និង រដ្ឋាករ មាន សិទ្ធិសម្រុះសម្រួល បទល្មើសគយ គ្រប់ ប្រភេទពាក់ព័ន្ធនឹងទំនិញដែលមានតម្លៃមិនលើសពីមួយលានប្រាំសែន(១.៥០០.០០០) រៀល
- ប្រធាន សាខា ឬប្រធាននាយកដ្ឋានគយ និង រដ្ឋាករ មានសិទ្ធិសម្រុះសម្រួលបទល្មើសគយ គ្រប់ប្រភេទពាក់ព័ន្ធនឹងទំនិញដែលមានតម្លៃមិនលើសពីបួនលាន (៤.០០០.០០០) រៀល
- អគរ មានសិទ្ធិសម្រុះសម្រួលបទល្មើសគយគ្រប់ប្រភេទ។

### ២.៤.៨.២. នីតិវិធីសម្រុះសម្រួលបទល្មើសគយ

- ក្នុងរយៈពេលសាមសិបថ្ងៃ (៣០) ថ្ងៃ គិតពីកាលបរិច្ឆេទក្នុងកំណត់ហេតុបទល្មើសគយ ឬកំណត់ហេតុគយផ្សេងទៀត បុគ្គលដែលពាក់ព័ន្ធនឹងកំណត់ហេតុទាំងនេះ ត្រូវចូលខ្លួនមកសម្រុះសម្រួល ប្រសិនបើមានបំណងសម្រុះសម្រួលករណីនេះដោយមិនចាប់បញ្ជូនសំណុំរឿងទៅតុលាការមានសមត្ថកិច្ច។ សិទ្ធិសម្រុះសម្រួល និងការកំណត់ពេលវេលានេះ ត្រូវចែងនៅក្នុងកំណត់ហេតុបទល្មើសគយ ឬកំណត់ហេតុផ្សេងទៀត។ ប្រសិនបើ ក្នុងរយៈពេលកៅសិបថ្ងៃ (៩០) ថ្ងៃ គិតពីកាលបរិច្ឆេទក្នុងកំណត់ហេតុល្មើសគយ ឬកំណត់ហេតុផ្សេងទៀត សេចក្តីសម្រេចជាផ្លូវការស្តីពីការសម្រុះសម្រួលនូវបទល្មើសគយមិនអាចធ្វើទៅបាន រដ្ឋបាលគយត្រូវបញ្ជូនសំណុំរឿងទៅតុលាការមានសមត្ថកិច្ច
- បុគ្គលពាក់ព័ន្ធត្រូវអនុវត្តតាមកម្រិតកំណត់ និងលក្ខខណ្ឌនានានៃសេចក្តីសម្រេចផ្លូវការស្តីពីការសម្រុះសម្រួលបទល្មើសគយ រាប់បញ្ចូលទាំងការបង់ប្រាក់ពិន័យ ពន្ធ និងអាករដែលត្រូវជាប់ និងកាតព្វកិច្ចផ្សេងទៀតដែលមានចែងក្នុងសេចក្តីសម្រេច ក្នុងរយៈពេលកៅសិបថ្ងៃ (៩០) ថ្ងៃ គិតពីកាលបរិច្ឆេទនៃសេចក្តីសម្រេច។ ប្រសិន

បើ បុគ្គល ពាក់ព័ន្ធ ខកខាន អនុវត្តតាម កម្រិត កំណត់ និង លក្ខខណ្ឌ នានា នៃ សេចក្តីសម្រេច ក្នុង រយៈពេល កំណត់ នេះ ទំនិញ ដែល ជាកម្មវត្ថុ នៃ សេចក្តីសម្រេច ផ្លូវការ នេះ ត្រូវ ចាត់ទុក ជា ទំនិញ គ្មាន ការ ទាមទារ តាម បញ្ញត្តិ មាត្រា ៥៤ និង មាត្រា ៥៥ នៃ ច្បាប់ ស្តី ពី គយ។

**២.៤.៨.៣. នីតិវិធី វារ្យ ប្រឆាំង កំណត់ ហេតុ គយ**

- បុគ្គល ដែល ត្រូវ រង នូវ ទោស ទណ្ឌ ឬ ការ ឃាត់ទុក នូវ ទំនិញ មធ្យោបាយ ដឹកជញ្ជូន ឬ វត្ថុ ផ្សេងទៀត អាច តវ៉ា ជា លាយ លក្ខណ៍ អក្សរ ទៅ អគរ ក្នុង អំឡុង ពេល សាមសិប (៣០) ថ្ងៃ ក្រោយ ពី បាន ទទួល សេចក្តី ជូន ដំណឹង ពី ទោស ទណ្ឌ ឬ ការ ឃាត់ទុក ដោយ បញ្ជាក់ ពី មូលហេតុ នៃ ការ តវ៉ា និង តម្កល់ និមុត្តិ ធានា ស្រប តាម បញ្ញត្តិ មាត្រា ៤១ នៃ ច្បាប់ ស្តី ពី គយ
- អគរ ត្រូវ ចេញ សេចក្តីសម្រេច ជា លាយ លក្ខណ៍ អក្សរ លើ ការ តវ៉ា ក្នុង អំឡុង ពេល ហុកសិប ថ្ងៃ (៦០) ថ្ងៃ គិត ចាប់ ពី ថ្ងៃ ដែល ទទួល ពាក្យ តវ៉ា បើ មិន ដូច្នោះ ទេ ការ តវ៉ា នោះ ត្រូវ ចាត់ទុក ថា បាន ទទួល យល់ ព្រម
- ការ តវ៉ា អាច ត្រូវ តម្កល់ នៅ តាម អង្គភាព គយ នានា ដូច ជា (១) ការិយាល័យ ដែល តាក់តែង កំណត់ ហេតុ ឬ កំណត់ ការ ពិន័យ (២) សាខា គយ

និង រដ្ឋាករ ពាក់ព័ន្ធ (៣) ការិយាល័យ កិច្ចការ ច្បាប់ និង ទំនាក់ទំនង សាធារណៈ ឬ (៤) លេខាធិការ ដ្ឋាន នៃ អគរ ។ បន្ទាប់ ពី បាន ទទួល ការ តវ៉ា អង្គភាព គយ ពាក់ព័ន្ធ ត្រូវ បញ្ជូន លិខិត សុំ តវ៉ា ដោយ មិន បង្ក បង្កង ជូន អគរ

- លិខិត សុំ តវ៉ា ត្រូវ មាន ព័ត៌មាន ដូច តទៅ (១) នាម អាសយដ្ឋាន និង ហត្ថលេខា របស់ បុគ្គល ដែល តម្កល់ ការ តវ៉ា (២) សេចក្តី លម្អិត នៃ កំណត់ ហេតុ បទ លើ សគយ ឬ កំណត់ ហេតុ ឃាត់ទុក បណ្តោះ អាសន្ន រាប់ បញ្ចូល ទាំង សេចក្តី ថត ចម្លង កំណត់ ហេតុ ទាំង នោះ និង (៣) សេចក្តី ពន្យល់ អំពី មូលហេតុ នៃ ការ តវ៉ា
- ប្រសិន បើ ទំនិញ ឃាត់ទុក បណ្តោះ អាសន្ន មិន ជាប់ អាយ័ត ទំនិញ មធ្យោបាយ ដឹកជញ្ជូន ឯកសារ និង វត្ថុ ចាប់ ឃាត់ ផ្សេង ទៀត មិន តម្រូវ សម្រាប់ ជាក់ស្តែង វត្ថុ ឃាត់ទុក ទាំង នេះ អាច ត្រូវ បាន ប្រគល់ ទៅ ម្ចាស់ ក្រោយ ពេល បាន តម្កល់ និមុត្តិ ធានា
- ប្រសិន បើ អគរ មិន យល់ ព្រម តាម ការ តវ៉ា ទេ បុគ្គល ដែល បាន ដាក់ ពាក្យ តវ៉ា មាន សិទ្ធិ តវ៉ា ទៅ ស្ថាប័ន មាន សមត្ថកិច្ច ផ្សេង ទៀត រាប់ បញ្ចូល ទាំង តុលាការ មាន សមត្ថកិច្ច ចំពោះ ការ សម្រេច របស់ អគរ។ ការ តវ៉ា នេះ ត្រូវ ធ្វើ ក្នុង រយៈពេល សាមសិប (៣០) ថ្ងៃ បន្ទាប់ ពី បាន ទទួល សេចក្តី សម្រេច របស់ អគរ។



# នីតិវិធីផ្សេងទៀតអនុលោម តាមច្បាប់និងបទប្បញ្ញត្តិ របស់ក្រសួងពាក់ព័ន្ធ

## ៣.១. អាជ្ញាប័ណ្ណ លិខិតអនុញ្ញាតិ និងវិញ្ញាបនបត្រ

អ្នកនាំចេញ ត្រូវផ្តល់ឯកសារបន្ថែមសម្រាប់ទំនិញទាំងឡាយណាដែលរាជរដ្ឋាភិបាលកម្ពុជាកំណត់ថាជាផលិតផលរសើប ឬ ទំនិញដែលត្រូវបានដាក់ឱ្យស្ថិតនៅក្រោមការឃ្នាំមើលសម្រាប់ការធ្វើពាណិជ្ជកម្ម។ តារាង ខាងក្រោម បង្ហាញពី ប្រភេទ នៃ អាជ្ញាប័ណ្ណ លិខិត អនុញ្ញាតិ ឬ វិញ្ញាបនបត្រ ដែលជា ឯកសារ ចាំបាច់សម្រាប់ការនាំចេញទំនិញមួយចំនួន និងអាជ្ញាធរមានសមត្ថកិច្ចដែលទទួលបន្ទុកក្នុងការចេញលិខិតទាំងនេះ។

**សំគាល់** ÷ សិប្បកម្មថ្មីដែលទំនិញធ្វើពីសូត្រ មិនតម្រូវឱ្យមានឯកសារបន្ថែមឡើយ លើកលែងតែទំនិញទាំងនេះ ជាផ្នែកមួយនៃគ្រឿងប្រាក់ ឬ ទំនិញនោះជាវត្ថុសិល្បៈ និងបេតិកភណ្ឌជាតិ។

### អាជ្ញាប័ណ្ណ លិខិតអនុញ្ញាតិ និងវិញ្ញាបនបត្រ

	ប្រភេទទំនិញ	ឯកសារ	អាជ្ញាធរមានសមត្ថកិច្ច
អាជ្ញាប័ណ្ណ នាំចេញ	កៅស៊ូធម្មជាតិ	- អាជ្ញាប័ណ្ណនាំចេញ សុពលភាព÷៦០ថ្ងៃ	- ក្រសួងពាណិជ្ជកម្ម
	ផល និងអនុផលព្រៃឈើ	- អាជ្ញាប័ណ្ណនាំចេញ សុពលភាព÷៦០ថ្ងៃ - លិខិតអនុញ្ញាត	- ក្រសួងពាណិជ្ជកម្ម - ក្រសួងកសិកម្ម - រុក្ខាប្រមាញ់ និងនេសាទ - ទីស្តីការគណៈរដ្ឋមន្ត្រី

	ប្រភេទទំនិញ	ឯកសារ	អាជ្ញាធរមានសមត្ថកិច្ច
<b>វិញ្ញាបនបត្រ</b>	ផ្ទៃលើស្រស់ បន្លែ រុក្ខជាតិ សម្ភារធ្វើកសិកម្ម (ថ្នាំសម្លាប់សត្វល្អិត គ្រាប់ពូជសម្ភារបណ្តុះកូនរុក្ខជាតិ និងចំណីសត្វ)	<ul style="list-style-type: none"> <li>- លិខិតអនុញ្ញាត</li> <li>- គយនិងរដ្ឋាករ</li> <li>- វិញ្ញាបនបត្រអនាម័យនិងភូតតាមអនាម័យ (SPS)</li> </ul>	<ul style="list-style-type: none"> <li>- អគរ</li> <li>- ក្រសួងកសិកម្ម</li> <li>- រុក្ខាប្រមាញ់ និងនេសាទ</li> </ul>
	សម្លៀកបំពាក់	វិញ្ញាបនបត្រប្រភពដើមទំនិញ សុពលភាព ÷ ៦ខែ	- ក្រសួងពាណិជ្ជកម្ម
	ថ្នាំពេទ្យ	វិញ្ញាបនបត្ររបស់ក្រសួងសុខាភិបាល	- ក្រសួងសុខាភិបាល
	សត្វរស់	វិញ្ញាបនបត្រសុខភាពសត្វសុពលភាព ÷ ៥ឆ្នាំ ឬវិញ្ញាបនបត្រ CITES	- ក្រសួងកសិកម្ម រុក្ខាប្រមាញ់ និងនេសាទ
<b>លិខិតអនុញ្ញាត</b>	ផលិតផលសិល្បៈ និងវប្បធម៌	លិខិតអនុញ្ញាត	ក្រសួងវប្បធម៌ និងវិចិត្រសិល្បៈ
	ផល និងផលិតផលផលផល	<ul style="list-style-type: none"> <li>- លិខិតអនុញ្ញាតសុពលភាព ÷ ១ឆ្នាំ</li> <li>- វិញ្ញាបនបត្រប្រភពដើមទំនិញ</li> <li>- លិខិតអនុញ្ញាតិតយ</li> </ul>	<ul style="list-style-type: none"> <li>- ក្រសួងពាណិជ្ជកម្ម</li> <li>- ក្រសួងកសិកម្ម រុក្ខាប្រមាញ់ និងនេសាទ</li> <li>- អគរ</li> </ul>
	គ្រឿងអលង្ការ គ្រឿងប្រាក់ និងត្បូងមានតម្លៃមិនទាន់កែច្នៃ	លិខិតអនុញ្ញាតសុពលភាព ÷ ១ឆ្នាំ	ធនាគារជាតិនៃកម្ពុជា

ប្រភពព័ត៌មាន ÷ សៀវភៅមគ្គុទេសក៍ស្តីពីនីតិវិធីនៃការនាំចេញសម្រាប់សហគ្រាសខ្នាតតូចនិងមធ្យមនៅកម្ពុជា (ខែមករា ឆ្នាំ២០០៩)

# ៣.២. វិញ្ញាបនបត្របញ្ជាក់ប្រភពដើមទំនិញ

## ៣.២.១. សេចក្តីផ្តើម

វិញ្ញាបនបត្រ បញ្ជាក់ប្រភពដើមទំនិញ គឺជាឯកសារ ផ្លូវការមួយ ប្រើដើម្បីបញ្ជាក់ ពីប្រភពដើមទំនិញដែល បានផលិត ឬ បានទទួលទាំងស្រុង នៅក្នុងប្រទេសមួយ។ ជាទូទៅឯកសារនេះ គឺជាផ្នែកស្នូលនៃឯកសារ នាំចូល ដែលប្រទេសនាំចូលបានតម្រូវ។

នៅពេលអនុវត្តទម្រង់ការទាំងឡាយ សម្រាប់នាំចេញ ទំនិញ ក្រោមប្រព្រឹត្តិកម្ម អនុគ្រោះ អ្នកនាំចេញ ឬតំណាង ទទួលសិទ្ធិរបស់ខ្លួន ត្រូវដាក់ពាក្យ ជាលាយលក្ខណ៍ អក្សរ ស្នើសុំវិញ្ញាបនបត្រ បញ្ជាក់ប្រភពដើមទំនិញ

ដោយភ្ជាប់មកជាមួយ នូវឯកសារគាំទ្រ ត្រឹមត្រូវ ដែល បង្ហាញថា ទំនិញដែលត្រូវនាំចេញ មានលក្ខណៈសម្បត្តិ គ្រប់គ្រាន់សម្រាប់ការចេញ វិញ្ញាបនបត្របញ្ជាក់ប្រភព ដើមទំនិញ។

វិញ្ញាបនបត្រ បញ្ជាក់ប្រភពដើមទំនិញ មានពីរប្រភេទ គឺ៖

- មិនទទួលបានភាពអនុគ្រោះពន្ធ និង
- ទទួលបានភាពអនុគ្រោះពន្ធ។

## ៣.២.២. ប្រទេសដែលតម្រូវឱ្យមានវិញ្ញាបនបត្របញ្ជាក់ប្រភពដើម ទំនិញ

កម្ពុជាវិញ្ញាបនបត្របញ្ជាក់ ប្រភពដើមទំនិញ ទទួលបាន អត្រាពន្ធអនុគ្រោះក្នុងទម្រង់ផ្សេងៗ ដូចជា៖

- អាស៊ាន-អូស្ត្រាលី-ញូវហ្សីលែន ÷ វិញ្ញាបនបត្រ បញ្ជាក់ប្រភពដើមទំនិញ ទម្រង់ AANZ
- ចិន ÷ វិញ្ញាបនបត្រ បញ្ជាក់ប្រភពដើមទំនិញ ទម្រង់ AC
- ឥណ្ឌា ÷ វិញ្ញាបនបត្រ បញ្ជាក់ប្រភពដើមទំនិញ ទម្រង់ AI
- កូរ៉េ ÷ វិញ្ញាបនបត្រ បញ្ជាក់ប្រភពដើមទំនិញ ទម្រង់ AK

- ជប៉ុន ÷ វិញ្ញាបនបត្រ បញ្ជាក់ប្រភពដើមទំនិញ ទម្រង់ AJ
- វៀតណាម ÷ វិញ្ញាបនបត្រ បញ្ជាក់ប្រភពដើម ទំនិញទម្រង់ S
- ប្រព័ន្ធអនុគ្រោះទូទៅ ផ្នែកពាណិជ្ជកម្ម (LDC និង LLDC) ÷ វិញ្ញាបនបត្របញ្ជាក់ប្រភព ដើមទំនិញទម្រង់ A
- អត្រាពន្ធមិនអនុគ្រោះ អាចចេញបាន ដោយប្រើ វិញ្ញាបនបត្រ បញ្ជាក់ប្រភពដើមទំនិញ ទម្រង់ N

### ៣.២.៣. របៀបដាក់ពាក្យស្នើសុំ វិញ្ញាបនបត្រ បញ្ជាក់ប្រភពដើម ទំនិញ

អ្នកនាំចេញចាំបាច់ ត្រូវដាក់ពាក្យស្នើសុំ វិញ្ញាបនបត្រ បញ្ជាក់ ប្រភពដើម ទំនិញ នៅ នាយកដ្ឋាន នាំចេញ- នាំចូល នៃក្រសួងពាណិជ្ជកម្ម។ នីតិវិធីនៃការដាក់ពាក្យ ស្នើសុំវិញ្ញាបនបត្រ បញ្ជាក់ ប្រភពដើម ទំនិញ អាច រកបាននៅក្នុងប្រកាសលេខ១១២ MOC/SM 2013 ស្តី ពីការកែប្រែនីតិវិធីចេញវិញ្ញាបនបត្របញ្ជាក់ប្រភពដើម ទំនិញ។ (ប្រការទី៤)

ដាក់ពាក្យស្នើសុំវិញ្ញាបនបត្របញ្ជាក់ប្រភពដើមទំនិញ ត្រូវធ្វើតាមបែបបទដូចខាងក្រោម ៖

#### ១. ការនាំចេញតាមផ្លូវទឹក

##### ក. ទំនិញជាសម្លៀកបំពាក់ ផលិតផលវាយនភ័ណ្ឌ ស្បែកជើង និងរបស់របរប្រើប្រាស់ផ្សេងទៀត (ប្រដាប់ តុបតែងកាយ) ដូចជា កាបូប មួកជាដើម។ល។

- ពាក្យស្នើសុំវិញ្ញាបនបត្របញ្ជាក់ ប្រភពដើម ទំនិញពីក្រុមហ៊ុន
- ច្បាប់ចម្លងប័ណ្ណបើកប្រាក់ (សែក) បញ្ជាក់ពី ការទូទាត់កម្រៃរដ្ឋបាល និងកម្រៃគ្រប់គ្រងការ នាំចេញ
- វិក្កយបត្រទូទាត់កម្រៃសេវាសាធារណៈ
- វិក្កយបត្រពាណិជ្ជកម្ម
- បញ្ជីវេចខ្ចប់
- អញ្ញាតប័ណ្ណដឹកជញ្ជូន (Bill of Lading)
- របាយការណ៍ត្រួតពិនិត្យរួមនៃទំនិញវាយនភ័ណ្ឌ នាំចេញ ចេញដោយ អគរ និងកាំកុងត្រូល
- ប្រតិវេទន៍គយនាំចេញពីកម្ពុជា
- លិខិតបញ្ជាក់អ្នកតំណាងរបស់ក្រុមហ៊ុន

##### ខ. ផលិតផលផ្សេងទៀតក្រៅពីសម្លៀកបំពាក់ វាយនភ័ណ្ឌ ស្បែកជើង និងប្រដាប់តុបតែងកាយ

- ពាក្យស្នើសុំវិញ្ញាបនបត្របញ្ជាក់ប្រភពដើមទំនិញ ពីក្រុមហ៊ុន
- ច្បាប់ចម្លងប័ណ្ណបើកប្រាក់ (សែក) បញ្ជាក់ពីការ ទូទាត់កម្រៃរដ្ឋបាល និងកម្រៃគ្រប់គ្រងការ នាំចេញ
- វិក្កយបត្រទូទាត់កម្រៃសេវាសាធារណៈ
- វិក្កយបត្រពាណិជ្ជកម្ម
- បញ្ជីវេចខ្ចប់
- អញ្ញាតប័ណ្ណដឹកជញ្ជូន (Bill of Lading)
- ប្រតិវេទន៍គយនាំចេញពីកម្ពុជា
- វិញ្ញាបនបត្របញ្ជាក់ គុណភាព ទំនិញ នាំ ចេញ ចេញដោយកាំកុងត្រូល (CQ)
- ប្រតិវេទន៍គយ ចេញដោយអគ្គនាយកដ្ឋានគយ និងរដ្ឋាករនៃកម្ពុជា (CD)
- ឯកសារផ្សេងទៀតរបស់ក្រុមហ៊ុនដែលអាចបញ្ជាក់ ពីប្រភពដើមនៃទំនិញ
- អាជ្ញាប័ណ្ណនាំចេញ (សម្រាប់ទំនិញដែលទាមទារ ឱ្យមានអាជ្ញាប័ណ្ណនាំចេញ)
- លិខិតបញ្ជាក់អ្នកតំណាងរបស់ក្រុមហ៊ុន

##### គ. ទំនិញជាសិប្បកម្មតូចៗ និងកសិកម្ម

- ពាក្យស្នើសុំវិញ្ញាបនបត្របញ្ជាក់ ប្រភពដើម ទំនិញពីក្រុមហ៊ុន
- ច្បាប់ចម្លងប័ណ្ណបើកប្រាក់(សែក) បញ្ជាក់ពីការ ទូទាត់កម្រៃរដ្ឋបាល និងកម្រៃគ្រប់គ្រងការនាំ ចេញ ប្រសិនមានការទាមទារដោយបទប្បញ្ញត្តិ ណាមួយ
- វិក្កយបត្រពាណិជ្ជកម្ម
- បញ្ជីវេចខ្ចប់

- អញ្ជាតប័ណ្ណដឹកជញ្ជូន (Bill of Lading)
- ប្រតិវេទន៍នាំចេញពីកម្ពុជា
- វិញ្ញាបនបត្របញ្ជាក់គុណភាពទំនិញនាំចេញចេញដោយកំកុងត្រូល (CQ)
- ប្រតិវេទន៍គយ ចេញដោយអគ្គនាយកដ្ឋានគយ និងរដ្ឋាករនៃកម្ពុជា (CD)
- ឯកសារផ្សេងទៀតរបស់ក្រុមហ៊ុនដែលអាចបញ្ជាក់ពីប្រភពដើមនៃទំនិញ (ករណីអង្ករ និងផលិតផលកសិកម្មដែលជាផលិតផលរសើប)
- អាជ្ញាប័ណ្ណនាំចេញ (សម្រាប់ទំនិញដែលទាមទារឱ្យមានអាជ្ញាប័ណ្ណនាំចេញ)
- លិខិតបញ្ជាក់អ្នកតំណាងរបស់ក្រុមហ៊ុន

**ឃ. ទំនិញជាសម្លៀកបំពាក់មានព័ណ៌ចម្រុះ ព័ណ៌បៃតង (ព័ណ៌បៃតងចាស់) និងព័ណ៌បៃតងបែបទាហាន**

បែបបទនិងឯកសារតម្រូវសម្រាប់នាំចេញ និងនាំចូលទំនិញប្រភេទនេះ ត្រូវគោរពតាមប្រកាសរបស់ក្រសួងពាណិជ្ជកម្មជាធរមាន។

**២. ការនាំចេញតាមផ្លូវអាកាស**

**ក. ទំនិញជាសម្លៀកបំពាក់ ផលិតផលវាយនភ័ណ្ណស្បែកជើង និងរបស់របរប្រើប្រាស់ផ្សេងទៀត (ប្រដាប់គុបតែងកាយ) ដូចជា កាបូប មួក ជាដើម។ល។**

- ពាក្យស្នើសុំវិញ្ញាបនបត្របញ្ជាក់ប្រភពដើមទំនិញពីក្រុមហ៊ុន
- ច្បាប់ចម្លងប័ណ្ណបើកប្រាក់ (សែក) បញ្ជាក់ពីការទូទាត់កម្រៃរដ្ឋបាល និងកម្រៃគ្រប់គ្រងការនាំចេញ
- វិក្កយបត្រទូទាត់កម្រៃសេវាសាធារណៈ
- វិក្កយបត្រពាណិជ្ជកម្ម
- បញ្ជីវេចខ្ចប់
- លិខិតបញ្ជាក់អ្នកតំណាងរបស់ក្រុមហ៊ុន

**បន្ទាប់ពីនាំចេញទំនិញរួចហើយ ត្រូវដាក់ឯកសារបន្ថែមទៀតដូចជា ៖**

- អញ្ជាតប័ណ្ណដឹកជញ្ជូនតាមអាកាស
- របាយការណ៍ត្រួតពិនិត្យរួមលើទំនិញវាយនភ័ណ្ណនាំចេញ ដោយ អគរ និងកំកុងត្រូល
- ប្រតិវេទន៍គយនាំចេញពីកម្ពុជា

**ខ. ទំនិញជាសិប្បកម្មតូចៗ និងកសិកម្ម**

- ពាក្យស្នើសុំវិញ្ញាបនបត្របញ្ជាក់ប្រភពដើមទំនិញពីក្រុមហ៊ុន
- ច្បាប់ចម្លងប័ណ្ណបើកប្រាក់ (សែក) បញ្ជាក់ពីការទូទាត់កម្រៃរដ្ឋបាល និងកម្រៃគ្រប់គ្រងការនាំចេញប្រសិនមានការតម្រូវដោយបទប្បញ្ញត្តិណាមួយ
- វិក្កយបត្រពាណិជ្ជកម្ម
- បញ្ជីវេចខ្ចប់
- លិខិតបញ្ជាក់អ្នកតំណាងរបស់ក្រុមហ៊ុន

**បន្ទាប់ពីនាំចេញទំនិញរួចហើយ ត្រូវដាក់ឯកសារបន្ថែមទៀតដូចជា ៖**

- អញ្ជាតប័ណ្ណដឹកជញ្ជូនតាមអាកាស
- របាយការណ៍ត្រួតពិនិត្យរួមលើទំនិញវាយនភ័ណ្ណនាំចេញ ដោយ អគរ និងកំកុងត្រូល
- ប្រតិវេទន៍គយនាំចេញពីកម្ពុជា

**៣. ទំនិញជាសម្លៀកបំពាក់ ផលិតផលវាយនភ័ណ្ណ និងផលិតផលធ្វើពីស្បែក និងផលិតផលដែលដឹកជញ្ជូនតាមផ្លូវគោកឆ្លងកាត់ព្រំប្រទល់ប្រទេសកម្ពុជាដើម្បីដឹកជញ្ជូនបន្តទៀតនៅពេលក្រោយ តាមផ្លូវអាកាសក្នុងប្រទេសជិតខាង (ផ្លូវគោក-ផ្លូវអាកាស)**

- ពាក្យស្នើសុំវិញ្ញាបនបត្របញ្ជាក់ប្រភពដើមទំនិញពីក្រុមហ៊ុន
- ច្បាប់ចម្លងប័ណ្ណបើកប្រាក់ (សែក) បញ្ជាក់ពីការទូទាត់កម្រៃរដ្ឋបាល និងកម្រៃគ្រប់គ្រងការនាំចេញ



- វិក្កយបត្រទូទាត់កម្រៃសេវាសាធារណៈ
- វិក្កយបត្រពាណិជ្ជកម្ម
- បញ្ជីវេចខ្ចប់
- របាយការណ៍ ចេញ ដោយ មន្ត្រីត្រួតពិនិត្យផលិតផល និងផលិតផលនាំចេញតម្រូវឱ្យធ្វើការត្រួតពិនិត្យយ៉ាងហោចណាស់៥០%នៃទំនិញនាំចេញសរុប(ចំពោះការនាំចេញទំនិញបរិមាណច្រើន) និងតម្រូវឱ្យធ្វើការត្រួតពិនិត្យយ៉ាងហោចណាស់២០%នៃទំនិញនាំចេញសរុបចំពោះការនាំចេញទំនិញបរិមាណតិច ដែលរោងចក្រអាចផលិតបានក្នុងរយៈពេល២ថ្ងៃ។
- លិខិតបញ្ជាក់អ្នកតំណាងរបស់ក្រុមហ៊ុន

- របាយការណ៍ត្រួតពិនិត្យលើផលិតផលវាយនភណ្ឌនាំចេញ ដោយ អគរ និងកាំកុងត្រូល
- ប្រតិវេទន៍តយនាំចេញពីកម្ពុជា
- លិខិតបញ្ជាក់អ្នកតំណាងរបស់ក្រុមហ៊ុន

ក្នុងអំឡុងពេល៣០ថ្ងៃ យ៉ាងយូរ បន្ទាប់ពីទទួលបានវិញ្ញាបនបត្របញ្ជាក់ប្រភពដើមទំនិញ អ្នកនាំចេញត្រូវដាក់នូវឯកសារដូចខាងក្រោម ៖

- អញ្ញត្តិប័ណ្ណដឹកជញ្ជូនតាមអាកាស
- របាយការណ៍ត្រួតពិនិត្យលើទំនិញវាយនភ័ណ្ឌនាំចេញ ដោយ អគរ និងកាំកុងត្រូល
- ប្រតិវេទន៍តយនាំចេញពីកម្ពុជា

**៤. ការនាំចេញតាមផ្លូវគោក**

**ក. ទំនិញជាសម្លៀកបំពាក់ ផលិតផលវាយនភ័ណ្ឌស្បែកដើង និងរបស់របរប្រើប្រាស់ផ្សេងទៀត (ប្រដាប់តុបតែងកាយ) ដូចជា កាបូប មួក ជាដើម ៖**

- ពាក្យស្នើសុំវិញ្ញាបនបត្របញ្ជាក់ប្រភពដើមទំនិញពីក្រុមហ៊ុន
- ច្បាប់ចម្លងប័ណ្ណបើកប្រាក់ (សែក) បញ្ជាក់ពីការទូទាត់កម្រៃរដ្ឋបាល និងកម្រៃគ្រប់គ្រងការនាំចេញ
- វិក្កយបត្រទូទាត់កម្រៃសេវាសាធារណៈ
- វិក្កយបត្រពាណិជ្ជកម្ម
- បញ្ជីវេចខ្ចប់

**ខ. ទំនិញជាសិប្បកម្មតូចៗ និងកសិកម្ម**

- ពាក្យស្នើសុំវិញ្ញាបនបត្របញ្ជាក់ប្រភពដើមទំនិញពីក្រុមហ៊ុន
- វិក្កយបត្រពាណិជ្ជកម្ម
- បញ្ជីវេចខ្ចប់
- អញ្ញត្តិប័ណ្ណដឹកជញ្ជូនតាមផ្លូវគោក
- ប្រតិវេទន៍នាំចេញពីកម្ពុជា

**បន្ទាប់ពីនាំចេញទំនិញរួចហើយ ត្រូវដាក់ឯកសារបន្ថែមទៀតដូចជា ៖**

- វិញ្ញាបនបត្របញ្ជាក់គុណភាពទំនិញនាំចេញដោយកាំកុងត្រូល (CQ)
- ប្រតិវេទន៍តយ ដោយអគ្គនាយកដ្ឋានតយ និងរដ្ឋាករនៃកម្ពុជា (CD)
- ច្បាប់ចម្លងប័ណ្ណបើកប្រាក់(សែក) បញ្ជាក់ពីការទូទាត់កម្រៃរដ្ឋបាល
- ឯកសារផ្សេងទៀតរបស់ក្រុមហ៊ុនដែលអាចបញ្ជាក់ពីប្រភពដើមនៃទំនិញ (ករណីអង្ករ និងផលិតផលកសិកម្មដែលជាផលិតផលរសើប)

**(មាត្រាទី៥)**

ពេលវេលាសរុប ត្រូវបានកំណត់យ៉ាងយូរបំផុតរយៈពេល១៦ម៉ោងនៃម៉ោងធ្វើការ សម្រាប់នាយកដ្ឋានបច្ចេកទេសនៃក្រសួងពាណិជ្ជកម្ម ការិយាល័យច្រកចេញចូលតែមួយនៅក្រុមប្រឹក្សាអភិវឌ្ឍកម្ពុជា និងការិយាល័យតំណាងក្រសួងពាណិជ្ជកម្ម តាំងនៅក្នុងរដ្ឋបាលតំបន់សេដ្ឋកិច្ចពិសេស ហើយពេលវេលានៃដំណើរការចេញវិញ្ញាបនបត្របញ្ជាក់ប្រភពដើមទំនិញនេះ មិនបានគិតបញ្ចូលនូវពេលវេលាសម្រាប់រៀបចំឯកសារ និងបែបបទរបស់ក្រុមហ៊ុន ឬ អ្នកតំណាងតាម

ផ្លូវច្បាប់របស់ក្រុមហ៊ុនឡើយ។ ពេលវេលាសរុបខាងលើ គឺសម្រាប់បម្រុងបន្ថែមពីលើពេលវេលាមូលដ្ឋានរបស់ មន្ត្រីរាជការ ពាក់ព័ន្ធនឹងការងារផលិតផល និងអាច នឹងត្រូវកែសម្រួលជាថ្មីដោយរដ្ឋមន្ត្រីក្រសួងពាណិជ្ជកម្ម ក្នុងករណីប្រព័ន្ធស្វ័យប្រតិបត្តិកម្មនៃការចេញវិញ្ញាបន បត្របញ្ជាក់ប្រភពដើមទំនិញត្រូវបានណែនាំជាផ្លូវការ។

**(ប្រការទី៦)**

ការត្រួតពិនិត្យផលិតផល និងទំនិញនាំចេញ ត្រូវធ្វើឡើង ដោយមន្ត្រីបច្ចេកទេសនៃក្រសួងពាណិជ្ជកម្ម នៅទីតាំង ផលិតកម្ម នៅកន្លែងប្រមូលទំនិញ ឬ នៅឃ្នាំងទំនិញ ទៅតាមការស្នើសុំពីសំណាក់ក្រុមហ៊ុន ឬ អ្នកនាំចេញ តាមភាពចាំបាច់កំណត់ដោយនាយកដ្ឋានបច្ចេកទេស ដែលក្នុងនោះ ៖

- សម្រាប់ទំនិញកសិកម្ម និងផលិតផលកែច្នៃ សម្រាប់ផលិត៖ ការត្រួតពិនិត្យត្រូវធ្វើឡើងឲ្យ បានមុនការស្នើសុំវិញ្ញាបនបត្របញ្ជាក់ប្រភព ដើមទំនិញ។ ប្រសិនបើចាំបាច់ ក្រុមហ៊ុន ឬ អ្នកនាំចេញដែលធ្លាប់ទទួលបានការអនុញ្ញាត នាំចេញច្រើនដងពីមុនមកហើយ អាចធ្វើការ ស្នើសុំទៅរដ្ឋមន្ត្រីក្រសួងពាណិជ្ជកម្មដើម្បីសុំការ ត្រួតពិនិត្យក្រោយការស្នើសុំវិញ្ញាបនបត្របញ្ជាក់ ប្រភពដើមទំនិញ។
- សម្រាប់ទំនិញជាសម្លៀកបំពាក់ ផលិតផល វាយនភណ្ឌ ដែលធ្វើអំពីស្បែក ៖ ការត្រួតពិនិត្យ ត្រូវធ្វើឡើង បន្ទាប់ពីការស្នើសុំវិញ្ញាបនបត្រ បញ្ជាក់ប្រភពដើមទំនិញ តែមិនឲ្យលើសពី ៣០ថ្ងៃ រាប់ចាប់ពីថ្ងៃចេញវិញ្ញាបនបត្របញ្ជាក់ ប្រភពដើមទំនិញ។

**(ប្រការទី៧)**

ការប្រមូលចំណូលពីកម្រៃរដ្ឋបាល ត្រូវធ្វើឡើងដោយ ប័ណ្ណបើកប្រាក់ (សែក) នៅនាយកដ្ឋានគណនេយ្យ នៃក្រសួងពាណិជ្ជកម្ម អនុលោមតាមប្រកាសរួម លេខ៩៨៥ ក្រ.ស.ហ ចុះថ្ងៃទី២៨ ខែធ្នូ ឆ្នាំ២០១២ ស្តីពី សេវាសាធារណៈផ្តល់ដោយក្រសួងពាណិជ្ជកម្ម។

ការប្រមូលចំណូលពីកម្រៃគ្រប់គ្រងការនាំចេញ (EMF) ត្រូវធ្វើឡើងគោរពតាមប្រកាសរួមរវាងក្រសួងពាណិជ្ជកម្ម និងក្រសួងសេដ្ឋកិច្ច និងហិរញ្ញវត្ថុជាធរមាន។

**(ប្រការទី៨)**

ការទូទាត់កម្រៃសេវាសាធារណៈ ត្រូវគោរពតាមប្រកាស រួមលេខ៩៨៥ ក្រ.ស.ហ ចុះថ្ងៃទី២៨ ខែធ្នូ ឆ្នាំ២០១២ ស្តីពីសេវាសាធារណៈផ្តល់ដោយក្រសួងពាណិជ្ជកម្ម។

**(ប្រការទី៩)**

អគ្គនាយកដ្ឋានពាណិជ្ជកម្មអន្តរជាតិ មានតួនាទីជា ចំណុចស្នូល ដោយមាននាយកដ្ឋានអនុគ្រោះពន្ធ ពាណិជ្ជកម្ម (Trade Preferences Department) ជាអ្នកពិនិត្យ ស្រាវជ្រាវ និងបញ្ជាក់នូវភាពត្រឹមត្រូវនៃ វិញ្ញាបនបត្របញ្ជាក់ប្រភពដើមទំនិញប្រសិនបើមាន សំណួរពីប្រទេសនាំចូល។ នីតិវិធីលម្អិតពាក់ព័ន្ធនឹង ការត្រួតពិនិត្យ និងការរៀបចំបញ្ជាក់ឯកសារ នឹងត្រូវ កំណត់ដោយប្រកាសដោយឡែកនៃក្រសួងពាណិជ្ជកម្ម។

**(ប្រការទី១០)**

នីតិវិធីនៃការបន្ស៊ីគ្នានូវស្តុករវាងវត្ថុធាតុដើមនាំចូល និង ទំនិញនាំចេញ ត្រូវធ្វើឡើងនៅនាយកដ្ឋានអនុគ្រោះពន្ធ ពាណិជ្ជកម្ម អនុលោមតាមអនុក្រឹត្យលេខ៩១ អនក្រ. បក ចុះថ្ងៃទី០១ ខែសីហា ឆ្នាំ២០០៧ តាមសេចក្តីណែនាំ របស់ក្រសួងពាណិជ្ជកម្ម លេខ០០៥១ ក្រព/សម ចុះ ថ្ងៃទី១០ ខែមករា ឆ្នាំ២០១១ និងគោលការណ៍សម្រួល ពាណិជ្ជកម្ម នៃរាជរដ្ឋាភិបាល។

**(ប្រការទី១១)**

អ្នកនាំចេញត្រូវរៀនរាន់ ដាក់ពាក្យស្នើសុំវិញ្ញាបនបត្រ បញ្ជាក់ប្រភពដើមទំនិញ និងបំពេញកាតព្វកិច្ចបង ប្រាក់ចូលថវិកាជាតិ មិនឲ្យលើសពីសាម (៣០) ថ្ងៃ បន្ទាប់ពីទំនិញត្រូវបាននាំចេញ រាប់ចាប់ពីថ្ងៃដែល បានកត់ត្រាចូលក្នុងរបាយការណ៍ត្រួតពិនិត្យរួម ដោយ អគ្គនាយកដ្ឋានគយ និងរដ្ឋាករ និងអគ្គនាយកដ្ឋាន កំកុងត្រូល។

អ្នកនាំចេញដែលយឺតយ៉ាវក្នុងការបំពេញបែបបទស្នើសុំវិញ្ញាបនបត្របញ្ជាក់ប្រភពដើមទំនិញត្រូវទទួលការដាក់ពិន័យ ឬ ផ្អាកការនាំចេញជាបណ្តោះអាសន្ន។ ក្រសួងពាណិជ្ជកម្មនឹងធ្វើការពិនិត្យមើលលទ្ធភាពថាអាចអនុញ្ញាតម្តងទៀតដែរ ឬ ទេ ចំពោះការនាំចេញ

នៅពេលអ្នកនាំចេញបានបំពេញបែបបទស្នើសុំវិញ្ញាបនបត្របញ្ជាក់ប្រភពដើមទំនិញ និងបានទូទាត់បំណុលចូលក្នុងថវិកាជាតិ ព្រមទាំងបង់ប្រាក់ពិន័យរួចរាល់។

### ៣.២.៤. កម្រៃសេវានៃការដាក់ពាក្យ ស្នើសុំវិញ្ញាបនបត្រ បញ្ជាក់ប្រភពដើមទំនិញ

ជាទូទៅក្រុមហ៊ុនទាំងឡាយ ដែលដាក់ពាក្យស្នើសុំ វិញ្ញាបនបត្រ បញ្ជាក់ប្រភពដើមទំនិញ ចាំបាច់ត្រូវបង់ កម្រៃសេវាសាធារណៈ និងសេវាគ្រប់គ្រងការនាំចេញ (Export Management Fee-EMF) ដូចមានបង្ហាញជូន ខាងក្រោមនេះ៖

C/O	កម្រៃសេវាសាធារណៈ	កម្រៃ EMF
ទម្រង់N	38 ដុល្លា	យោងឧបសម្ព័ន្ធទី១ប្រកាស១៦៤៣ សហវ.ប្រក. ចុះថ្ងៃទី១៦ ខែធ្នូ ឆ្នាំ២០១៤ ស្តីពីការកែប្រែកម្រងសេវាសាធារណៈ
ទម្រង់A	58 ដុល្លា	
ទម្រង់ផ្សេងៗ	58 ដុល្លា	

សម្រាប់ផលិតផល សម្លៀកបំពាក់ ក្រោម ចំនួន ២.០០០ ឬ ត្រៀមពាក់នៅនឹងជើង ក្រោម ២០០ គូ

C/O	កម្រៃសេវាសាធារណៈ	កម្រៃ EMF
ទម្រង់N	18 ដុល្លា	យោងឧបសម្ព័ន្ធទី១ប្រកាស១៦៤៣ សហវ.ប្រក. ចុះថ្ងៃទី១៦ ខែធ្នូ ឆ្នាំ២០១៤ ស្តីពីការកែប្រែកម្រងសេវាសាធារណៈ
ទម្រង់A	23 ដុល្លា	
ទម្រង់ផ្សេងៗ	23 ដុល្លា	

EMF ប្រែប្រួលតាមផលិតផល និងការលើកលែង ចំពោះការនាំចេញផលិតផល គិតតាមតម្លៃក្រោម ៦.០០០ អឺរូ សម្រាប់បណ្តាប្រទេសអឺរ៉ុប និងក្រោម ៨០០ដុល្លារសហរដ្ឋអាមេរិក សម្រាប់បណ្តាប្រទេស ផ្សេងទៀត។

### ៣.២.៥. ការវិនិច្ឆ័យនៃការ ប្រព័ន្ធស្វ័យប្រវត្តិកម្ម

ក្រសួងពាណិជ្ជកម្ម បង្កើតប្រព័ន្ធស្វ័យប្រវត្តិកម្មនេះឡើង ដើម្បីសម្របសម្រួលវិស័យឯកជន។ ផ្នែកមួយសំខាន់ ក្នុងចំណោម ផ្នែកសំខាន់ៗ ជាច្រើននៃប្រព័ន្ធស្វ័យប្រវត្តិកម្ម គឺ ការដាក់ពាក្យ ស្នើសុំវិញ្ញាបនបត្របញ្ជាក់ប្រភពដើមទំនិញ តាមអនឡាញ។ ការដាក់ពាក្យស្នើសុំ វិញ្ញាបនបត្របញ្ជាក់ប្រភពដើមទំនិញតាមអនឡាញ មិតក្នុងដំណើរការសាកល្បង ចាប់ពីថ្ងៃទី១៥

ខែមិថុនា ឆ្នាំ២០១៤ សម្រាប់ ក្រុមហ៊ុន ទាំងឡាយដែលចុះឈ្មោះ ក្នុងគម្រោងសាកល្បងនេះ។ ប្រព័ន្ធស្វ័យប្រវត្តិកម្ម នៃវិញ្ញាបនបត្រ បញ្ជាក់ប្រភពដើមទំនិញ រំពឹងថា នឹងដាក់ឱ្យដំណើរការ ពេញលេញនាឆមាសទី២ ឆ្នាំ២០១៤។ យើងខ្ញុំសូមលើកទឹកចិត្តដល់ក្រុមហ៊ុននាំចេញ ទាំងអស់ អញ្ជើញមកចុះឈ្មោះប្រើប្រាស់ប្រព័ន្ធស្វ័យប្រវត្តិកម្មនេះ។

## ៣.២.៦. ព័ត៌មានទំនាក់ទំនង

<http://www.moc.gov.kh/en-us/certificate-of-origin>

# ៣.៣. វិញ្ញាបនបត្រអនាម័យ និងភូតតាមអនាម័យ

### ៣.៣.១. និយមន័យ

ការទាមទារ សំខាន់បំផុត ក្នុងការ នាំចូល ផលិតផល កសិកម្មនោះ ត្រូវតែមានសុវត្ថិភាព និងបង្កាហានិភ័យ ដល់សុខភាពមនុស្ស សត្វ និងរុក្ខជាតិ។

ដើម្បីឱ្យប្រាកដថា ពិតជាធានាសុវត្ថិភាពអាហារ និង ជៀសវាងបាននូវការឆ្លងរាលដាលជំងឺ សមាសភាពសត្វ ចង្រៃផ្សេងៗតាមរយៈសកម្មភាពពាណិជ្ជកម្ម រដ្ឋាភិបាល នៃគ្រប់ប្រទេស បានបង្កើតឡើងនូវលិខិតបទដ្ឋាន ច្បាប់ ដើម្បីការពារសុខភាពមនុស្ស និងសុខភាពសត្វ (វិធានការអនាម័យ/Sanitary Measure) និងដើម្បី ការពារសុខភាពរុក្ខជាតិ (វិធានការភូតតាមអនាម័យ/ Phytosanitary Measure) ។

ការត្រួតពិនិត្យភូតតាមអនាម័យ មានគោលបំណង ដើម្បីទប់ស្កាត់ការរីករាលដាលឆ្លងនូវសមាសភាពចង្រៃ ភូតតាមអនាម័យ និងសមាសភាពចង្រៃបង្កគ្រោះថ្នាក់ពី តំបន់មួយទៀត ក្នុងព្រះរាជាណាចក្រកម្ពុជា ចូល-ចេញ ឬឆ្លងកាត់ ព្រះរាជាណាចក្រកម្ពុជា តាមគ្រប់មធ្យោបាយ ដើម្បីការពារផលិតផលកសិកម្ម និងជីវសាស្ត្រចម្រុះ។

### ៣.៣.២. គោលបំណង

- ដើម្បីការពារសុខភាព អាយុជីវិតមនុស្សនៅលើ ដែនដីសមាជិក ទល់នឹងហានិភ័យបង្កឡើង ដោយជំងឺឆ្លងតាមសត្វ តាមរុក្ខជាតិ ឬផលិតផល ផ្សេងៗ ដោយការឆ្លងរាលដាលនៃសមាសភាព សត្វចង្រៃ។

ម្ចាស់ទំនិញជាកម្មវត្ថុនៃការត្រួតពិនិត្យភូតតាមអនាម័យ ដែលនាំយក ឬ ដឹកជញ្ជូនចូល-ចេញ ឬឆ្លងកាត់ព្រះរាជា ណាចក្រកម្ពុជា ត្រូវសុំការត្រួតពិនិត្យ និងត្រូវគោរពតាម គ្រប់វិធានភូតតាមអនាម័យ។

### បណ្តាវិធានការដែលត្រូវអនុវត្ត

- ដើម្បីការពារសត្វរុក្ខជាតិ ឬសុខភាពនៅក្នុងដែនដី នៃសមាជិក ទល់នឹងហានិភ័យបង្កឡើង ដោយ ការឆ្លងរាលដាល រាតត្បាតនៃសមាសភាពចង្រៃ ជំងឺសារពាង្គកាយចម្លងជំងឺ ឬ សារពាង្គកាយជា ភ្នាក់ងារបង្ករោគ។
- ដើម្បីការពារសុខភាព អាយុជីវិត មនុស្ស សត្វ ដែនដីសមាជិក ទល់នឹងហានិភ័យបង្កឡើង ដោយ គ្រឿងបន្ថែមក្នុងអាហារ បន្សំជាតិពុល ឬ សារពាង្គកាយបង្ករោគក្នុងអាហារ ភេសជ្ជៈ ឬ ចំណីសត្វជាដើម។

- ដើម្បីបង្កា ឬ កំណត់ការខូចខាតដទៃទៀតក្នុង ដែនដីសមាជិក ទល់នឹងការឆ្លងរាលដាល និង រាតត្បាតនៃសមាសភាពសត្វចង្រៃ។

### ៣.៣.៣. កិច្ចការពារ

វិធានការអនាម័យ និងភូតតាមអនាម័យ មាចរិតជាការដាក់កំហិតចំពោះពាណិជ្ជកម្មក្នុងកំរិតចាំបាច់មួយត្រឹម

តែឱ្យប្រាកដថាពិតជាធានាបាននូវ សុវត្ថិភាពអាហារ សុខភាពសត្វ និងសុខភាពរុក្ខជាតិ។

### ៣.៣.៤. ទំនិញដែលជាកម្មវត្ថុនៃការត្រួតពិនិត្យភូតតាមអនាម័យ

ទំនិញដែលជាកម្មវត្ថុនៃការត្រួតពិនិត្យមាន ៖

- រុក្ខជាតិ បំណែករុក្ខជាតិ ផលិតផលរុក្ខជាតិ និងផលិតផលកែច្នៃពីផលិតផល
- រុក្ខជាតិដែលអាចជាជម្រក និងចម្លងសមាសភាពចង្រៃ
- សម្ភារៈវេចខ្ចប់ ឡាំងឈើ កំណាត់ឈើ ឬ មធ្យោបាយដឹកជញ្ជូនគ្រប់ប្រភេទ និងឃ្នាំងសន្តិធិ

- ដីឬ ដីដែលជាប់នឹងឫស ឬ បំណែករុក្ខជាតិ
- កត្តាចង្រៃ ឬ សរីរៈមានប្រយោជន៍ រស់ ឬ ងាប់
- ផលិតផលដែលគ្មានដើមកំណើតពីរុក្ខជាតិ តែអាចជាជម្រកនៃសមាសភាពចង្រៃ

### ៣.៣.៥. ដំណើរការស្នើសុំ វិញ្ញាបនបត្រអនាម័យ និងភូតតាមអនាម័យ

វិញ្ញាបនបត្រអនាម័យ និងភូតតាមអនាម័យ (Sanitary and Phytosanitary Certificate-SPS) ជាឯកសារចាំបាច់សម្រាប់ការនាំចេញផ្ទៃក្នុងស្រុក បន្ថែមស្រស់ រុក្ខជាតិស្រស់ ត្រី សត្វរស់ និងផលិតផលផ្សេងទៀតដែលតម្រូវដោយប្រទេសនាំចូល។ វិញ្ញាបនបត្រនេះបញ្ជាក់ថា ផលិតផលនាំចេញគ្មានផ្ទុកសត្វល្អិតបង្កជំងឺ ឬសត្វល្អិតចង្រៃដែលអាចបំផ្លាញផលដំណាំ។ អ្នកនាំចូលត្រូវទទួលខុសត្រូវក្នុងការបំពេញទៅតាមលក្ខខណ្ឌអនាម័យ និងភូតតាមអនាម័យ។

- ផលិតផលដែលគ្មានដើមកំណើតពីរុក្ខជាតិ តែអាចជាជម្រកនៃសមាសភាពចង្រៃ

បញ្ជី មុខទំនិញ ជាកម្មវត្ថុនៃ ការត្រួតពិនិត្យភូតតាមអនាម័យ ត្រូវកំណត់ដោយប្រកាសរួមរបស់រដ្ឋ មន្ត្រីក្រសួងកសិកម្ម រុក្ខាប្រមាញ់ និងនេសាទ និងរដ្ឋមន្ត្រីក្រសួងសុខាភិបាល។

ម្ចាស់ទំនិញជាកម្មវត្ថុនៃការត្រួតពិនិត្យភូតតាមអនាម័យតាមនីតិវិធីដូចខាងក្រោម ៖

ទំនិញជាកម្មវត្ថុនៃការត្រួតពិនិត្យភូតតាមអនាម័យមាន ៖

- រុក្ខជាតិ បំណែករុក្ខជាតិ ផលិតផលរុក្ខជាតិ និងផលិតផលកែច្នៃពីផលិតផល
- រុក្ខជាតិដែលអាចជាជម្រក និងចម្លងសមាសភាពចង្រៃ
- សម្ភារៈវេចខ្ចប់ ឡាំងឈើ កំណាត់ឈើ ឬ មធ្យោបាយដឹកជញ្ជូនគ្រប់ប្រភេទ និងឃ្នាំងសន្តិធិ
- ដីឬ ដីដែលជាប់នឹងឫស ឬ បំណែករុក្ខជាតិ
- កត្តាចង្រៃ ឬ សរីរៈមានប្រយោជន៍ រស់ ឬ ងាប់

- ត្រូវធ្វើប្រតិវេទន៍ទំនិញឱ្យបានត្រឹមត្រូវ
- ត្រូវមានវិញ្ញាបនបត្រភូតតាមអនាម័យ
- ត្រូវវេចខ្ចប់ទំនិញ និងធានាសុវត្ថិភាព មិនឱ្យផ្ទះឆ្កាយ ឬ កំពប់រាយប៉ាយតាមផ្លូវក្នុងពេលដឹកជញ្ជូន
- ត្រូវទុកដាក់ ឬ ដឹកទំនិញតាមទិសដៅកំណត់របស់សមត្ថកិច្ចភូតតាមអនាម័យ។ ក្នុងករណីមានការដឹកជញ្ជូន រក្សាទុក ឬ ដាក់ទំនិញខុសពីទិសដៅកំណត់ ត្រូវសុំការអនុញ្ញាតិពីសមត្ថកិច្ចភូតតាមអនាម័យ។

មុនរយៈពេល១០ថ្ងៃ មុននាំទំនិញចេញ រូបវន្តបុគ្គល ឬ នីតិបុគ្គលដែលជាម្ចាស់ទំនិញត្រូវដាក់ពាក្យស្នើសុំ ត្រួតពិនិត្យភូតតាមអនាម័យ មក សមត្ថកិច្ចភូតតាម អនាម័យដែលនៅជិតបំផុត ហើយត្រូវបង្កលក្ខណៈ ងាយស្រួលដល់ការត្រួតពិនិត្យភូតតាមអនាម័យ។ ក្នុង រយៈពេលនេះ សមត្ថកិច្ចភូតតាមអនាម័យត្រូវបញ្ចប់ ការត្រួតពិនិត្យ និងការអនុវត្តនីវិធានភូតតាមអនាម័យ ឱ្យបានចប់សព្វគ្រប់។

ចំពោះ ទំនិញ ជា កម្មវត្ថុ នៃ ការត្រួតពិនិត្យភូតតាម អនាម័យ ដែលមិនសមស្របតាមលក្ខខណ្ឌភូតតាម អនាម័យ នៃប្រទេសនាំចូល ម្ចាស់ទំនិញត្រូវអនុវត្តតាម វិធានភូតតាមអនាម័យនៃប្រទេសនាំចូលនោះ។

ការចំណាយលើវិធានភូតតាមអនាម័យខាងលើ ជាបន្ទុក របស់ម្ចាស់ទំនិញ។

រូបវន្តបុគ្គល ឬ នីតិបុគ្គលដែលបានស្នើសុំធ្វើការត្រួត ពិនិត្យភូតតាមអនាម័យលើទំនិញរបស់ខ្លួន ត្រូវបង់ សោហ៊ុយ សេវាកម្ម ត្រួតពិនិត្យភូតតាម អនាម័យ។ ប្រសិនបើស្នើឱ្យធ្វើការកម្ចាត់សមាសភាពចង្រៃនោះ ត្រូវ បង់សោហ៊ុយសេវាកម្មកម្ចាត់សមាសភាពចង្រៃនោះ។ សោហ៊ុយ សេវាកម្មទាំងនេះ ត្រូវ បង់ ចូល ថវិកាជាតិ តាមរយៈសមត្ថកិច្ចភូតតាមអនាម័យ។

សោហ៊ុយសេវាកម្មត្រួតពិនិត្យភូតតាមអនាម័យ និង សោហ៊ុយ សេវាកម្ម កម្ចាត់ សមាសភាព ចង្រៃ ត្រូវ កំណត់ដោយប្រកាសរួមរបស់រដ្ឋមន្ត្រីក្រសួងកសិកម្ម រុក្ខាប្រមាញ់ និងនេសាទ និងរដ្ឋមន្ត្រីក្រសួងសេដ្ឋកិច្ច និងហិរញ្ញវត្ថុ។

Cambodia Pest Control Source ជា ក្រុមហ៊ុន ទទួលបានសិទ្ធិផ្តល់សេវាគ្រប់គ្រងសត្វល្អិត និងផុបទកម្ម (Fumigation) របស់ក្រសួងកសិកម្ម រុក្ខាប្រមាញ់ និង នេសាទ។

**ដំណើរការស្នើសុំវិញ្ញាបនបត្រអនាម័យ និងភូតតាមអនាម័យ**

<p><b>ជំហានទី១</b></p>	<p><b>ដាក់ពាក្យសុំ</b></p> <p>ដាក់ពាក្យស្នើសុំវិញ្ញាបនបត្រអនាម័យ និងភូតតាមអនាម័យ និងសុំឱ្យមន្ត្រីនាយកដ្ឋាន ក្សេត្រសាស្ត្រនិងបង្កើនគុណភាពដីកសិកម្ម នៃក្រសួងកសិកម្ម រុក្ខាប្រមាញ់ និងនេសាទ ធ្វើការត្រួតពិនិត្យទំនិញរបស់លោកអ្នក។ លោកអ្នកត្រូវបង្ហាញបញ្ជីវេចខ្ចប់ វិក្កយបត្រ ប័ណ្ណ ប៉ាតង់ វិញ្ញាបនបត្រចុះបញ្ជីអាគារលើតម្លៃបន្ថែម វិញ្ញាបនបត្របញ្ជាក់ការចុះឈ្មោះក្នុង បញ្ជីពាណិជ្ជកម្ម និងពាក្យស្នើសុំ។</p>
<p><b>ជំហានទី២</b></p>	<p><b>គោរពតាមការណែនាំ</b></p> <p>បន្ទាប់មកក្រសួងកសិកម្ម រុក្ខាប្រមាញ់ និងនេសាទ នឹងធ្វើការវាយតម្លៃហានិភ័យ ដោយផ្អែក លើហានិភ័យរបស់ផលិតផលដែលរងការបំផ្លាញពីសត្វល្អិត ប្រវត្តិរបស់ក្រុមហ៊ុន ប្រភពដើម របស់ផលិតផល។ បន្ទាប់មក ក្រសួងនឹងធ្វើការណែនាំ និងប្រាប់ពីលក្ខខណ្ឌនាំចេញផលិតផល ទាំងនេះពីប្រទេសកម្ពុជា។</p>
<p><b>ជំហានទី៣</b></p>	<p><b>កំណត់ពីការទាមទារធ្វើអធិការកិច្ច និងការធ្វើតេស្តដោយប្រទេសនាំចូល</b></p> <p>ក្រសួងកសិកម្ម រុក្ខាប្រមាញ់ និងនេសាទ នឹងធ្វើការពិនិត្យថា តើប្រទេសនាំចូលទាមទារធ្វើ តេស្ត និងអធិការកិច្ចអ្វីខ្លះ។ បន្ទាប់មក ក្រសួងនឹងរៀបចំធ្វើអធិការកិច្ច និងតេស្តទៅតាមការ ទាមទារទាំងនោះ។</p>

<p><b>ជំហានទី៤</b></p>	<p><b>រៀបចំធ្វើតេស្តនៅក្នុងមន្ទីរពិសោធន៍</b></p> <p>ប្រសិនបើចាំបាច់ ក្រសួងនឹងរៀបចំធ្វើតេស្តនៅក្នុងមន្ទីរពិសោធន៍ យ៉ាងហោចណាស់ឲ្យបានមុនការនាំចេញចំនួន១៥ថ្ងៃ (គិតថ្ងៃធ្វើការប៉ុណ្ណោះ)។ ក្រសួងរៀបចំធ្វើតេស្តដែលចាំបាច់ទាំងអស់ ប៉ុន្តែលោកអ្នកគួរធ្វើការជូនដំណឹងជាមុន។</p>
<p><b>ជំហានទី៥</b></p>	<p><b>ធ្វើធូបទកម្មទំនិញនាំចេញ</b></p> <p>ប្រសិនបើចាំបាច់ ក្រសួងនឹងមានរៀបចំធ្វើធូបទកម្ម យ៉ាងហោចណាស់ឲ្យបានមុនការនាំចេញចំនួន១៥ថ្ងៃ (គិតថ្ងៃធ្វើការប៉ុណ្ណោះ)។ ដំណើរការធូបទកម្មត្រូវចំណាយពេលចំនួន៩៦ម៉ោង។ ក្រសួងនឹងធ្វើការត្រួតពិនិត្យក្រោយពេលធ្វើធូបទកម្ម ដើម្បីកំណត់ថាតើចាំបាច់ត្រូវធ្វើធូបទកម្មម្តងទៀតដែរឬ ទេ។</p>
<p><b>ជំហានទី៦</b></p>	<p><b>នាំចេញផលិតផល</b></p> <p>បន្ទាប់មក ក្រសួងនឹងចេញវិញ្ញាបនបត្រធូបទកម្ម (Fumigation Certificate) វិញ្ញាបនបត្រនេះបញ្ជាក់ពីប្រភេទទំនិញ ការបរិច្ឆេទ និងប្រភេទថ្នាំដែលប្រើនៅពេលធ្វើប្រព្រឹត្តកម្ម។ ក្រោយពីលោកអ្នកទទួលបានវិញ្ញាបនបត្រធូបទកម្ម មានន័យថាទំនិញរបស់លោកអ្នកបានទទួលការពិនិត្យអនាម័យ និងភូតតាមអនាម័យ និងអាចធ្វើការនាំចេញបានហើយ។</p>

### ៣.៣.៦. កំណត់សម្គាល់

- ការធ្វើរោគវិនិច្ឆ័យ ត្រូវចំណាយពេលរងចាំ ពី១ថ្ងៃ ដល់ ៥ថ្ងៃ
- ការធ្វើធូបទកម្ម ត្រូវចំណាយពេលរងចាំ ពី៣ថ្ងៃ ដល់ ៧ថ្ងៃ

### ៣.៣.៧. ព័ត៌មានបន្ថែមសម្រាប់ការងារភូតតាមអនាម័យ

សូមអានការណែនាំស្តីពីនីតិវិធីសុវិញ្ញាបនបត្រភូតតាមអនាម័យ (សម្រាប់ការនាំចេញ ឬ បន្តការនាំចេញ) ឬ សូមពិនិត្យមើលគេហទំព័រនៃអនុសញ្ញាការពារដំណាំអន្តរជាតិ ÷

<http://www.ippc.int/ipp/en/default.jsp>

ឬ គេហទំព័រស្តីពីវិធានការអនាម័យ និងភូតតាមអនាម័យរបស់អង្គការពាណិជ្ជកម្មពិភពលោក ÷

[http://www.wto.org/english/tratpo\\_e/sps\\_tratp\\_e.htm](http://www.wto.org/english/tratpo_e/sps_tratp_e.htm)

ឬ សូមទំនាក់ទំនងផ្ទាល់ អគ្គនាយកដ្ឋានកសិកម្ម (នាយកដ្ឋានការពារដំណាំអនាម័យ និងភូតតាមអនាម័យ) អាស័យដ្ឋាន: អាគារលេខ៥៤៤បេ-49 អេសផ្លូវលេខ៣៩៥ កែងផ្លូវលេខ៦៥៦ សង្កាត់ទឹកល្អក់៣ ខណ្ឌទួលគោក រាជធានីភ្នំពេញ។

ទូរស័ព្ទលេខ: (៨៥៥) ២៣ ៨៨៥ ៤៨២

ទូរសារលេខ: (៨៥៥) ២៣ ២៣៨ ៨៣២/២៦៧

សារអេឡិចត្រូនិក: ppspsdcam@online.com.kh

# ឧបសម្ព័ន្ធ

- ក. ច្បាប់ និងបទប្បញ្ញត្តិ ពាក់ព័ន្ធនឹងបែបបទបញ្ជាទំនិញពីគយ
- ខ. តារាងតម្លៃ
- គ. បញ្ជីទំនាក់ទំនងតាមក្រសួងពាក់ព័ន្ធ
- ឃ. យោង

## ឧបសម្ព័ន្ធ ក. ច្បាប់ និងបទប្បញ្ញត្តិ ពាក់ព័ន្ធនឹងបែបបទបញ្ជាទំនិញពីគយ

### បញ្ជីរាយអំពីច្បាប់ និងបទប្បញ្ញត្តិពាក់ព័ន្ធ

#### ច្បាប់

- ១. ច្បាប់ស្តីពីវិនិយោគនៃព្រះរាជាណាចក្រកម្ពុជា ប្រកាសអោយប្រើដោយព្រះរាជក្រមលេខ០៣ នស ចុះថ្ងៃទី០៥ ខែសីហា ឆ្នាំ១៩៩៤
- ២. ច្បាប់វិសោធនកម្ម នៃច្បាប់ស្តីពីវិនិយោគនៃព្រះរាជាណាចក្រកម្ពុជា ប្រកាសអោយប្រើដោយព្រះរាជក្រមលេខ នស/រកម/០៣០៣/០០៩ ចុះថ្ងៃទី ២៤ ខែមីនា ឆ្នាំ២០០៣
- ៣. ច្បាប់ស្តីពីគយ ដែលប្រកាសអោយប្រើដោយព្រះរាជក្រមលេខ នស/រកម/០៧០៧/០១៧ ចុះថ្ងៃទី២០ ខែកក្កដា ឆ្នាំ២០០៧

#### អនុក្រឹត្យ

- ៤. សារាចរលេខ០៣៧ នស ចុះថ្ងៃទី១២ ខែមិថុនា ឆ្នាំ១៩៩៧ របស់រាជរដ្ឋាភិបាលកម្ពុជា ស្តីពីបែបបទនិងនីតិវិធីនៃការស្នើសុំរួចចេញឧបករណ៍សម្ភារនាំចូល ក្នុងក្របខ័ណ្ឌជំនួយឥតសំណងឥណទាន និងជំនួយមនុស្សធម៌
- ៥. អនុក្រឹត្យលេខ១១១ អនក្រ.បក ចុះថ្ងៃទី២៧ ខែកញ្ញា ឆ្នាំ២០០៥ ស្តីពីការអនុវត្តច្បាប់វិសោធនកម្ម នៃច្បាប់ស្តីពីវិនិយោគនៃព្រះរាជាណាចក្រកម្ពុជា
- ៦. អនុក្រឹត្យលេខ ១៤៨ អនក្រ.បក ចុះថ្ងៃទី២៩ ខែធ្នូ ឆ្នាំ២០០៥ ស្តីពីការបង្កើត និងការគ្រប់គ្រងតំបន់សេដ្ឋកិច្ចពិសេស
- ៧. អនុក្រឹត្យលេខ២០៩ អនក្រ.បក ចុះថ្ងៃទី៣១ ខែធ្នូ ឆ្នាំ២០០៧ ស្តីពីការដាក់អោយប្រើប្រាស់បញ្ជីទំនិញហាមឃាត់និងទំនិញជាប់កម្រិតកំណត់
- ៨. អនុក្រឹត្យលេខ១៣៤ អនក្រ.បក ចុះថ្ងៃទី១៥ ខែកញ្ញា ឆ្នាំ២០០៨ ស្តីពីការតម្លើងទីចាត់ការគយ នាយកដ្ឋានពន្ធដារ និងនាយកដ្ឋានរតនាគារជាតិនៃក្រសួងសេដ្ឋកិច្ច និងហិរញ្ញវត្ថុ ឱ្យទៅជាអគ្គនាយកដ្ឋានគយនិងរដ្ឋាករកម្ពុជា អគ្គនាយកដ្ឋានពន្ធដារ និងអគ្គនាយកដ្ឋានរតនាគារជាតិនៃក្រសួងសេដ្ឋកិច្ច និងហិរញ្ញវត្ថុ



- ៩. អនុក្រឹត្យលេខ១៥២ អនក្រ.បក ចុះថ្ងៃទី០៦ ខែតុលា ឆ្នាំ២០០៨ ស្តីពីការបង្កើតនាយកដ្ឋានរដ្ឋាករ នាយកដ្ឋានរបបគយ និងនាយកដ្ឋានគ្រប់គ្រងតំបន់រួចពន្ធ ស្ថិតនៅក្រោមការគ្រប់គ្រងរបស់ អគ្គនាយកដ្ឋានគយនិងរដ្ឋាករកម្ពុជា នៃក្រសួងសេដ្ឋកិច្ច និងហិរញ្ញវត្ថុ
- ១០. អនុក្រឹត្យលេខ២០៨ អនក្រ.បក ចុះថ្ងៃទី០៨ ខែកញ្ញា ឆ្នាំ២០១១ ស្តីពីការកែសម្រួលលើកំណត់សម្គាល់II ឧបសម្ព័ន្ធ២ នៃអនុក្រឹត្យលេខ២០៩ អនក្រ.បក ចុះថ្ងៃទី៣១ ខែធ្នូ ឆ្នាំ២០០៧ ស្តីពីដាក់ឱ្យប្រើប្រាស់បញ្ជី ទំនិញហាមឃាត់ និងទំនិញជាប់កម្រិតកំណត់
- ១១. អនុក្រឹត្យលេខ៤៨៨ អនក្រ.បក ចុះថ្ងៃទី១៦ ខែតុលា ឆ្នាំ២០១៣ ស្តីពីការរៀបចំ និងការប្រព្រឹត្តទៅនៃ ក្រសួងសេដ្ឋកិច្ចនិងហិរញ្ញវត្ថុ

**ប្រកាស និងវិធានរបស់ក្រសួងសេដ្ឋកិច្ចនិងហិរញ្ញវត្ថុ**

- ១២. ប្រកាសលេខ០១៣ ប្រក.សហវ.គរ ចុះថ្ងៃទី១៧ ខែកុម្ភៈ ឆ្នាំ១៩៩៨ ស្តីពីនីតិវិធីក្នុងការនាំចេញ-នាំចូល រូបិយប័ណ្ណបរទេស
- ១៣. លិខិតលេខ១១១០ សជណ.ជស ចុះថ្ងៃទី២៧ ខែមករា ឆ្នាំ១៩៩៩ ស្តីពីករណីអនុវត្តអាករលើតម្លៃបន្ថែម (VAT) លើធាតុចូលដែលនាំចូលដោយរោងចក្រផលិតសំលៀកបំពាក់សម្រាប់នាំចេញ របស់ទីស្តីការ គណៈរដ្ឋមន្ត្រី
- ១៤. លិខិតលេខ០០៥ សហវ ចុះថ្ងៃទី០២ ខែមីនា ឆ្នាំ២០០០ ស្តីពីការកែសម្រួលបែបបទគ្រប់គ្រងការនាំចូល ទំនិញតាមរបបអាគារលក់ទំនិញរួចពន្ធ Duty Free Shop
- ១៥. លិខិតលេខ៦៧៣៨ កបទ.សអ/ច្ប.ក៥ ចុះថ្ងៃទី៣១ ខែធ្នូ ឆ្នាំ២០០៣ ស្តីពីការអនុញ្ញាតនាំយកសាក សពជនបរទេសចេញពីព្រះរាជាណាចក្រកម្ពុជា
- ១៦. សេចក្តីណែនាំលេខ០១៦ សហវ.សជណ របស់ក្រសួងសេដ្ឋកិច្ចនិងហិរញ្ញវត្ថុ និងក្រសួងពាណិជ្ជកម្ម ចុះថ្ងៃទី១៨ ខែសីហា ឆ្នាំ២០០៤ សេចក្តីជូនដំណឹង ស្តីពីការកែសម្រួលនីតិវិធីនាំចេញលើមុខទំនិញ វាយនភ័ណ្ឌ
- ១៧. សេចក្តីណែនាំលេខ៤៦៨៣ សហវចុះថ្ងៃទី១០ ខែកញ្ញា ឆ្នាំ២០០៤ ស្តីពីការបង្កើតការិយាល័យសហព័ទ្ធ រវាងអង្គភាពគយ និងរដ្ឋាករនិងកាំកុងត្រូល របស់ក្រសួងសេដ្ឋកិច្ចនិងហិរញ្ញវត្ថុ
- ១៨. សារាចរណែនាំលេខ០០៩ សហវ ចុះថ្ងៃទី០១ ខែធ្នូ ឆ្នាំ២០០៥ ស្តីពីការគ្រប់គ្រងទំនិញនាំចូលគ្មាន លក្ខណៈពាណិជ្ជកម្ម
- ១៩. ប្រកាសលេខ១៤៤៧ សហវ.ប្រក ចុះថ្ងៃទី២៦ ខែធ្នូ ឆ្នាំ២០០៧ ស្តីពីបញ្ញត្តិនិងនីតិវិធីប្រតិវេទន៍គយ
- ២០. ប្រកាសលេខ១០៥ សហវ.ប្រក ចុះថ្ងៃទី១៥ ខែកុម្ភៈ ឆ្នាំ២០០៨ របស់ក្រសួងសេដ្ឋកិច្ចនិងហិរញ្ញវត្ថុ ស្តីពីការគ្រប់គ្រងទំនិញដែលត្រូវបានលើកលែងពន្ធ និងអាករ
- ២១. ប្រកាសលេខ១០៦ សហវ.ប្រក ចុះថ្ងៃទី១៥ ខែកុម្ភៈ ឆ្នាំ២០០៨ ស្តីពីសន្និធិគយបណ្តោះអាសន្ន
- ២២. ប្រកាសលេខ១០៧ សហវ.ប្រក ចុះថ្ងៃទី១៥ ខែកុម្ភៈ ឆ្នាំ២០០៨ ស្តីពីការរាយការណ៍ការធ្វើចរាចរ ការធ្វើ សន្និធិ និងការដឹកជញ្ជូនទំនិញនាំចេញ
- ២៣. ប្រកាសលេខ១០៩ សហវ.ប្រក ចុះថ្ងៃទី១៥ ខែកុម្ភៈ ឆ្នាំ២០០៨ ស្តីពីការគ្រប់គ្រងទំនិញគ្មានការទាមទារ
- ២៤. ប្រកាសលេខ១១១ សហវ.ប្រក ចុះថ្ងៃទី១៥ ខែកុម្ភៈ ឆ្នាំ២០០៨ ស្តីពីការអនុញ្ញាតឱ្យបំពេញទម្រង់ការ គយនៅក្រៅការិយាល័យគយ

- ២៥. ប្រកាសលេខ១១៤ សហវ.ប្រក ចុះថ្ងៃទី១៥ ខែកុម្ភៈ ឆ្នាំ២០០៨ ស្តីពីការកំណត់មុខទំនិញដែលត្រូវលើកលែងពន្ធនិងអាករ
- ២៦. ប្រកាសលេខ១១៦ សហវ.ប្រក ចុះថ្ងៃទី១៥ ខែកុម្ភៈ ឆ្នាំ២០០៨ របស់ក្រសួងសេដ្ឋកិច្ចនិងហិរញ្ញវត្ថុស្តីពីភណ្ឌការគយមានដែនកំណត់
- ២៧. ប្រកាសលេខ៣៨៧ សហវ.គរ ចុះថ្ងៃទី២២ ខែឧសភា ឆ្នាំ២០០៨ ស្តីពីការកំណត់តម្លៃគិតពន្ធគយលើទំនិញនាំចូលរបស់ក្រសួងសេដ្ឋកិច្ចនិងហិរញ្ញវត្ថុ
- ២៨. ប្រកាសលេខ៥០៨ សហវ.ប្រក ចុះថ្ងៃទី០១ ខែកក្កដា ឆ្នាំ២០០៨ របស់ក្រសួងសេដ្ឋកិច្ចនិងហិរញ្ញវត្ថុ ស្តីពីការឆ្លងកាត់គយ
- ២៩. ប្រកាសលេខ៧៣៤ សហវ.ប្រក ចុះថ្ងៃទី១១ ខែកញ្ញា ឆ្នាំ២០០៨ របស់ក្រសួងសេដ្ឋកិច្ចនិងហិរញ្ញវត្ថុ ស្តីពីនីតិវិធីគយពិសេសសម្រាប់អនុវត្តក្នុងតំបន់សេដ្ឋកិច្ចពិសេស
- ៣០. ប្រកាសលេខ៩២៨ សហវ.ប្រក ចុះថ្ងៃទី០២ ខែតុលា ឆ្នាំ២០០៨ របស់ក្រសួងសេដ្ឋកិច្ចនិងហិរញ្ញវត្ថុ ស្តីពីការនាំចូលបណ្តោះអាសន្នតាមរបបប្រវេសន៍កាលិក
- ៣១. លិខិតលេខ៣៨៤១ សហវ.ចុះថ្ងៃទី០២ ខែកក្កដា ឆ្នាំ២០០៩ របស់ក្រសួងសេដ្ឋកិច្ចនិងហិរញ្ញវត្ថុស្តីពីការលើកលែងអាករលើតម្លៃបន្ថែម (VAT) សម្រាប់វិនិយោគិនក្នុងតំបន់សេដ្ឋកិច្ចពិសេស (SEZ)
- ៣២. ប្រកាសលេខ៦១៨ សហវ.ប្រក ចុះថ្ងៃទី២៤ ខែកក្កដា ឆ្នាំ២០០៩ ស្តីពីការសម្រុះសម្រួលបទល្មើសគយ
- ៣៣. សារាចរណែនាំលេខ០០៧ សហវ ចុះថ្ងៃទី២៩ ខែធ្នូ ឆ្នាំ២០០៩ ស្តីពីការគ្រប់គ្រងការនាំចេញនាំចូលទំនិញមួយចំនួនតាមរូបភាពតូច
- ៣៤. ប្រកាសលេខ៩០៧ សហវ.ប្រក ចុះថ្ងៃទី០៩ ខែតុលា ឆ្នាំ២០០៩ ស្តីពីការកំណត់កម្រៃឆ្លងកាត់លើមុខទំនិញមួយចំនួនដែលស្ថិតក្រោមនីតិវិធីឆ្លងកាត់
- ៣៥. ប្រកាសលេខ៣៨៩ សហវ.ប្រក ចុះថ្ងៃទី១៧ ខែមិថុនា ឆ្នាំ២០១០ ស្តីពីការរៀបចំនិងការប្រព្រឹត្តទៅរបស់អង្គភាពមូលដ្ឋាននៃអគ្គនាយកដ្ឋានគយនិងរដ្ឋាករកម្ពុជា
- ៣៦. ប្រកាសលេខ៣៧២៥ សហវ.ប្រក ចុះថ្ងៃទី១៧ ខែមិថុនា ឆ្នាំ២០១០ របស់ក្រសួងសេដ្ឋកិច្ចនិងហិរញ្ញវត្ថុស្តីពីការបន្តរូបបណ្តោះអាសន្នអាករលើតម្លៃបន្ថែម (VAT) សម្រាប់វិនិយោគិនក្នុងតំបន់ពិសេសពិសេស (SEZ) រហូតដល់មានការសម្រេចជាថ្មី
- ៣៧. ប្រកាសលេខ៥៦៩ សហវ.ប្រក ចុះថ្ងៃទី១៩ ខែសីហា ឆ្នាំ២០១០ ស្តីពីការត្រួតពិនិត្យទំនិញនាំចេញទំនិញនាំចូល និងមធ្យោបាយដឹកជញ្ជូន
- ៣៨. ប្រកាសលេខ៥៧០ សហវ.ប្រក ចុះថ្ងៃទី១៩ ខែសីហា ឆ្នាំ២០១០ ស្តីពីនីតិវិធីតវ៉ាប្រឆាំងកំណត់ហេតុគយ
- ៣៩. ប្រកាសលេខ៥៧២ សហវ.ប្រកចុះថ្ងៃទី១៩ ខែសីហា ឆ្នាំ២០១០ ស្តីពីការរាយការណ៍អំពីទំនិញនាពេលចូលក្នុងដែនគយនៃព្រះរាជាណាចក្រកម្ពុជា
- ៤០. លិខិតលេខ១១១៤ អគរ ចុះថ្ងៃទី២៨ ខែវិច្ឆិកា ឆ្នាំ២០១១ ស្តីពីការកែសំរួលនីតិវិធី និងតម្រូវការឯកសារសំរាប់ការត្រួតពិនិត្យបែបបទគយ លើទំនិញវាយនភ័ណ្ឌនិងកាត់ដេរនាំចូលត្រឡប់មកវិញក្រោយពីបាននាំចេញ
- ៤១. សេចក្តីសម្រេច០០៩ សហវ ចុះថ្ងៃទី៣១ ខែសីហា ឆ្នាំ២០១១ ស្តីពីការបង្កើតនិងកិច្ចដំណើរការប្រព័ន្ធទិន្នន័យគ្រប់គ្រងហានិភ័យ
- ៤២. សារាចរណែនាំលេខ០០៤ សហវ.ចុះថ្ងៃទី២៤ ខែកក្កដា ឆ្នាំ២០១២ ស្តីពីនីតិវិធីគយចំពោះទំនិញតម្លៃទាប
- ៤៣. ប្រកាសលេខ០០២ សហវ.ប្រក.អគរ ចុះថ្ងៃទី០៤ ខែមករា ឆ្នាំ២០១៣ ស្តីពីវិធានបញ្ជាក់ជាមុនលើចំណាត់ថ្នាក់ទំនិញតាមតារាងពន្ធគយ ដើមកំណើតទំនិញ និងតម្លៃគិតពន្ធគយ

- ៤៤. ប្រកាសលេខ ៤៥២សហវ ចុះថ្ងៃទី១១ ខែមេសា ឆ្នាំ២០១៣ ស្តីពីយន្តការលើកទឹកចិត្តជូនជនមានអនុលោមភាពខ្ពស់
- ៤៥. ប្រកាសអន្តរក្រសួងលេខ៥៨១ សហវ និងលេខ១២៧៦ ក.អ.ក/គ.ជ.នា របស់ក្រសួងសេដ្ឋកិច្ចនិងហិរញ្ញវត្ថុ និងក្រុមប្រឹក្សាអភិវឌ្ឍន៍កម្ពុជា ចុះថ្ងៃទី១០ ខែមិថុនា ឆ្នាំ២០១៣ ស្តីពីបែបបទនិងនីតិវិធីនៃការស្នើសុំនាំចូលឧបករណ៍សម្ភារគ្រឿងចក្រយានយន្តនិងផលិតផលគេលសិលា ដោយពន្ធនិងអាករជាបន្តបន្ទាប់របស់រដ្ឋ ក្នុងក្របខ័ណ្ឌហិរញ្ញប្បទានឥតសំណង
- ៤៦. ប្រកាសលេខ៣១១ សហវ.ប្រក ចុះថ្ងៃទី១៩ ខែមីនា ឆ្នាំ២០១៤ ស្តីពីការអនុវត្តអាករលើតម្លៃបន្ថែមចំពោះឧស្សាហកម្មតំទ្រ ឬអ្នកចុះកិច្ចសន្យាដែលធ្វើការផ្គត់ផ្គង់ទំនិញ ឬសេវាសម្រាប់បម្រើឱ្យការនាំចេញរបស់ឧស្សាហកម្មកាត់ដេរ ឧស្សាហកម្មវាយនភ័ណ្ឌ ឧស្សាហកម្មផលិតស្បែកជើង ឧស្សាហកម្មផលិតកាបូបយួរ និងកាបូបដៃ និងឧស្សាហកម្មផលិតម្ហូក
- ៤៧. លិខិតលេខ៣១៦សហវ (១៩០៣២០១៥) ការកែសម្រួលកម្រៃត្រួតពិនិត្យដោយម៉ាស៊ីនស្ថាន
- ៤៨. លិខិតប្រគល់សិទ្ធិលេខ០០៥សហវ ចុះថ្ងៃទី០៦ ខែមេសា ឆ្នាំ២០១៥

**សិខិត និងសេចក្តីណែនាំរបស់អគ្គនាយកដ្ឋានគយនិងរដ្ឋាករកម្ពុជា**

- ៤៩. សេចក្តីណែនាំលេខ ៨២២ គ.រ ចុះថ្ងៃទី១២ ខែវិច្ឆិកា ឆ្នាំ២០០៣ ស្តីពីការកែសម្រួលមុខសញ្ញាប្រើប្រាស់នូវប្រភេទខ្សែចំណង SEAL គយសំរាប់កិច្ចការលើទ្វារកុងតឺន័រទំនិញនាំចេញ ឬនាំចូល សំរាប់ករណីចាំបាច់នានារបស់ការិយាល័យនាំចេញផ្ទៃស្អាតនិងសាខាគយនិងរដ្ឋាករក្រុងព្រះសីហនុ របស់ទីចាត់ការគយនិងរដ្ឋាករ
- ៥០. លិខិតលេខ១០០៦ គរ ចុះថ្ងៃទី២១ ខែធ្នូ ឆ្នាំ២០០៤ ស្តីពីបែបបទគ្រប់គ្រងការនាំចូលទំនិញតាមរបបអាគារលក់ទំនិញរួចពន្ធ Duty Free Shop
- ៥១. សេចក្តីណែនាំលេខ៧៤១គរ ចុះថ្ងៃទី២០ ខែកក្កដា ឆ្នាំ២០០៧ ស្តីពីទំនិញសំលៀកបំពាក់នាំចេញទៅកាន់ទីផ្សារសហគមន៍អឺរ៉ុប លក់ជូនក្រុមហ៊ុន DuPont គ្មានស្លាកសញ្ញា “Made in Cambodia” នៅលើសំបកកាតុងរបស់ទីចាត់ការគយនិងរដ្ឋាករកម្ពុជា
- ៥២. សេចក្តីណែនាំលេខ៧៩០ គរ ចុះថ្ងៃទី២៨ ខែសីហា ឆ្នាំ២០០៨ របស់ទីចាត់ការគយនិងរដ្ឋាករ ស្តីពីនីតិវិធីនៃការឆ្លងកាត់គយ
- ៥៣. លិខិតលេខ ៨៣៥ គរ ចុះថ្ងៃទី០៥ ខែកញ្ញា ឆ្នាំ២០០៨ របស់ទីចាត់ការគយនិងរដ្ឋាករ ស្តីពីការដកគំរូទំនិញនាំចេញ
- ៥៤. សេចក្តីណែនាំលេខ ១០៩០ អគរ ចុះថ្ងៃទី១៧ ខែតុលា ឆ្នាំ២០០៨ របស់អគ្គនាយកដ្ឋានគយនិងរដ្ឋាករកម្ពុជា ស្តីពីការអនុវត្តនីតិវិធីនៃការឆ្លងកាត់គយ
- ៥៥. សេចក្តីណែនាំលេខ៥៤៨អគរ ចុះថ្ងៃទី២២ ខែឧសភា ឆ្នាំ២០០៩ ស្តីពីការកំណត់នីតិវិធីសម្រាប់ការត្រួតពិនិត្យបែបបទគយលើទំនិញវាយនភ័ណ្ឌនាំចូលត្រឡប់មកវិញ ក្រោយពីបាននាំចេញ របស់អគ្គនាយកដ្ឋានគយនិងរដ្ឋាករកម្ពុជា
- ៥៦. សេចក្តីណែនាំលេខ១៣០៨អគរ ចុះថ្ងៃទី២៤ ខែវិច្ឆិកា ឆ្នាំ២០០៩ ស្តីពីនីតិវិធីលំអិត និងភារកិច្ចទទួលខុសត្រូវក្នុងដំណើរការប្រតិបត្តិគយ
- ៥៧. លិខិតលេខ៥៤៦ អគរ ចុះថ្ងៃទី៣០ ខែមិថុនា ឆ្នាំ២០១១ របស់អគ្គនាយកដ្ឋានគយនិងរដ្ឋាករកម្ពុជា ស្តីពីការសម្រួលពាណិជ្ជកម្មបន្ថែមទៀត ដល់វិស័យឯកជនក្នុងការបំពេញបែបបទគយ

- ៥៨. លិខិតលេខ៦៥៣ អគរ ចុះថ្ងៃទី០២ ខែ សីហា ឆ្នាំ២០១១ របស់អគ្គនាយកដ្ឋានគយនិងរដ្ឋាករកម្ពុជា ស្តីពីការសម្រួលនីតិវិធីគយសម្រាប់ការដឹកទំនិញចេញពីតំបន់សេដ្ឋកិច្ចពិសេស មកបណ្តាផែស្នូតដើម្បីបញ្ជូលក្នុងកុងតឺន័ររួមគ្នាជាមួយនឹងទំនិញផ្សេង ដើម្បីនាំចេញទៅបរទេស
- ៥៩. សេចក្តីណែនាំលេខ១១១៤ អគរ ចុះថ្ងៃទី២៨ ខែវិច្ឆិកា ឆ្នាំ២០១១ ស្តីពីការកែសម្រួលនីតិវិធីនិងតម្រូវការឯកសារ សំរាប់ការត្រួតពិនិត្យបែបបទគយលើទំនិញវាយនភ័ណ្ឌនិងកាត់ដេរនាំចូលត្រឡប់មកវិញក្រោយពីបាននាំចេញ
- ៦០. សេចក្តីណែនាំលេខ៣៤៥ អគរ ចុះថ្ងៃទី០៣ ខែមេសា ឆ្នាំ២០១៣ស្តីពីការអនុវត្តវិធានបញ្ជាក់ជាមុនលើចំណាត់ថ្នាក់ទំនិញតាមតារាងពន្ធគយ
- ៦១. សេចក្តីណែនាំលេខ៣៤៦ អគរ ចុះថ្ងៃទី០៣ ខែមេសា ឆ្នាំ២០១៣ស្តីពីការអនុវត្តវិធានបញ្ជាក់ជាមុនលើតម្លៃគិតពន្ធគយ
- ៦២. លិខិតលេខ១៣៥៨ អគរ ចុះថ្ងៃទី២៣ ខែធ្នូ ឆ្នាំ២០១៣ ស្តីពីការសម្រួលពាណិជ្ជកម្មបន្ថែមដល់វិនិយោគិនក្នុងតំបន់សេដ្ឋកិច្ចពិសេស
- ៦៣. សេចក្តីសម្រេចលេខ ២៧៨ អគរ ចុះថ្ងៃទី២៧ ខែកុម្ភៈ ឆ្នាំ២០១៤ ស្តីពីការផ្តល់ប្រព្រឹត្តកម្មលើកទឹកចិត្តជូនធុរជនល្អ
- ៦៤. សេចក្តីសម្រេចលេខ២៧៩ អគរចុះថ្ងៃទី២៧ ខែកុម្ភៈ ឆ្នាំ២០១៤ ស្តីពីការបង្កើតអង្គភាពគ្រប់គ្រងធុរជនល្អ
- ៦៥. លិខិតលេខ៥១៦ អគរ ចុះថ្ងៃទី០២ ខែមេសា ឆ្នាំ២០១៤ ស្តីពីការលើកលែងកម្រៃបែបបទគយ (Customs Processing Fee-CPF)លើការនាំចេញអង្ករ
- ៦៦. លិខិតលេខ៧៩០ អគរ ចុះថ្ងៃទី១៣ ខែឧសភា ឆ្នាំ២០១៤ ស្តីពីការផ្តល់ប្រព្រឹត្តកម្មលើកទឹកចិត្តជូនធុរជនល្អបំផុត
- ៦៧. លិខិតលេខ១៤៨៩ អគរ ចុះថ្ងៃទី២១ ខែកក្កដា ឆ្នាំ២០១៤ ស្តីពីនីតិវិធីនៃការអនុវត្តយន្តការឃ្នាំមើលអនុលោមភាពធុរជនល្អបំផុត
- ៦៨. លិខិតលេខ១៨៦៧ អគរ ចុះថ្ងៃទី១២ ខែកញ្ញា ឆ្នាំ២០១៤ ស្តីពីការពង្រឹងប្រសិទ្ធភាពនៃការអនុវត្តនីតិវិធីគយតាមបណ្តាផែស្នូត
- ៦៩. លិខិតលេខ១៨៦៨ អគរ ចុះថ្ងៃទី១២ ខែកញ្ញា ឆ្នាំ២០១៤ ស្តីពីការពង្រឹងប្រសិទ្ធភាពនៃការប្រើប្រាស់ម៉ាស៊ីនស្តែនកុងតឺន័រនៅការិយាល័យគយនិងរដ្ឋាករបារិត
- ៧០. សេចក្តីណែនាំលេខ ២១៧៥ អគរចុះថ្ងៃទី០៤ ខែមករា ឆ្នាំ២០១៤ ស្តីពីការអនុវត្តវិធានបញ្ជាក់ជាមុនលើដើមកំណើតទំនិញ
- ៧១. លិខិតលេខ៣៩៣ អគរ ចុះថ្ងៃទី២៦ ខែមីនា ឆ្នាំ២០១៥ ស្តីពីការអនុវត្តអាករពិសេសសម្រាប់ការនាំចូលទំនិញមួយចំនួនដែលជាធាតុចូល ផលិតកម្មវិស័យកាត់ដេរ និងឧស្សាហកម្មទ្រទ្រង់វិស័យកាត់ដេរ
- ៧២. លិខិតលេខ៧៥៨ អគរ ចុះថ្ងៃទី០៤ ខែមិថុនា ឆ្នាំ២០១៥ ស្តីពីការអនុវត្តអាករពិសេសសម្រាប់ការនាំចូលទំនិញមួយចំនួនដែលជាធាតុចូល ផលិតកម្មនិងឧស្សាហកម្មទ្រទ្រង់ ផលិតកម្មបម្រើការនាំចេញរបស់វិនិយោគិនមានលក្ខណៈសម្បត្តិគ្រប់គ្រាន់
- ៧៣. លិខិតលេខ ៧៧៣ អគរ ចុះថ្ងៃទី០៥ ខែមិថុនា ឆ្នាំ២០១៥ របស់អគ្គនាយកដ្ឋានគយនិងរដ្ឋាករកម្ពុជា ស្តីពីការកំណត់បរិមាណទំនិញ សម្រាប់ប្រើប្រាស់ផ្ទាល់ខ្លួន ដែលអាចយកតាមខ្លួនបាន ដោយលើកលែងពន្ធនិងអាករផ្សេងៗរបស់អ្នកដំណើរ អ្នកបម្រើការតាមមធ្យោបាយដឹកជញ្ជូន និង ជនទាំងឡាយដែលឆ្លងកាត់ព្រំដែន

## ឧបសម្ព័ន្ធ ១. តារាងតម្លៃ

ល.រ	បរិយាយ	តម្លៃ	កម្រៃសេវា	រយៈពេល (ថ្ងៃធ្វើការ)
១	សោហ៊ុយដំណើរការប្រតិបត្តិការគយ (CPF)			
	១ កុងតឺន័រ (20 ហ្វីត+)	៦០,០០០ រៀល	០	១-២ ថ្ងៃ
	ប្រកាសគយនូវផលិតផលគេលសិលា ពិតប្រាកដ	៦០,០០០ រៀល	០	១-២ ថ្ងៃ
	ប្រកាសគយនូវទំនិញក្រៅកុងតឺន័រនៃទំនិញ កុងតឺន័រខ្នាតតូច < 20 ហ្វីត	៤០,០០០ រៀល	០	១-២ ថ្ងៃ
២	សោហ៊ុយត្រួតពិនិត្យកុងតឺន័រតាមប្រព័ន្ធធើអេចស្តេន			
	១ កុងតឺន័រ (< 40 ហ្វីត)	២០ ដុល្លារអាមេរិច	០	១-២ ថ្ងៃ
	១ កុងតឺន័រ (> 40 ហ្វីត)	៣២ ដុល្លារអាមេរិច	០	១-២ ថ្ងៃ
៣	សោហ៊ុយអង្កេតប័ណ្ណសន្និធិគយបណ្តោះអាសន្ន (មួយឆ្នាំ)	២០,០០០,០០០ រៀល	០	១-២ ថ្ងៃ
៤	សោហ៊ុយសម្រាប់រក្សាទំនិញកុងតឺន័រសន្និធិគយ បណ្តោះអាសន្ន បន្ទាប់ពីហួសកាលកំណត់ (មួយថ្ងៃ)	០.១% នៃថ្លៃត្រូវ គណនាពន្ធគយ	០	ភ្លាមៗ
៥	សោហ៊ុយឆ្លងកាត់			
	គោ ក្របី និងសេះ (នៅរស់)	២០,០០០ រៀល	០	ភ្លាមៗ
	ជ្រូក ចៀម និងពពែ (នៅរស់)	៥,០០០ រៀល	០	ភ្លាមៗ
	បក្សបក្សី (មាន់ ទា) (មួយគីឡូក្រាម)	៥០០ រៀល	០	ភ្លាមៗ
	ផលិតផលជលផល (មួយគីឡូក្រាម)	៥០០ រៀល	០	ភ្លាមៗ
៦	កំណត់តម្លៃទំនិញនាំចូលសម្រាប់ហាងរួចពន្ធ	១០% នៃថ្លៃត្រូវ គណនាពន្ធគយ	០	ភ្លាមៗ
៧	លក់ប្រកាសគយ (មួយលើក)	០	១៥,០០០ រៀល	ភ្លាមៗ
៨	ពន្ធប្រថាប់ត្រាសម្រាប់យានយន្ត (មួយលើក)	០	៣០,០០០ រៀល	១-២ ថ្ងៃ
៩	លក់ត្រាពន្ធគយ (មួយទំព័រ)	០	៥០ រៀល	១-២ ថ្ងៃ
១០	ពន្ធប្រថាប់ត្រា (បិទលើប្រអប់បារី) (មួយទំព័រ)	០	៤.២ រៀល	១-២ ថ្ងៃ
១១	លិខិតអនុញ្ញាតដឹកជញ្ជូនសន្និធិ (មួយទំព័រ)	០	៥០០ រៀល	ភ្លាមៗ
១២	លក់ត្រាបិទលើកុងតឺន័រ (មួយ)	០	៨,០០០ រៀល	១-២ ថ្ងៃ

# ឧបសម្ព័ន្ធ គ. បញ្ជីទំនាក់ទំនងតាមក្រសួងពាក់ព័ន្ធ

## ក្រសួងពាណិជ្ជកម្ម

ឡូត៍លេខ១៩-៦១ វិថីក្រសួងពាណិជ្ជកម្ម (ផ្លូវលេខ១១៣) បត់ចូលពីមហាវិថីសហព័ន្ធរុស្ស៊ី ភូមិទឹកថ្លា សង្កាត់ទឹកថ្លា ខណ្ឌសែនសុខ ភ្នំពេញ ព្រះរាជាណាចក្រកម្ពុជា

ទូរស័ព្ទ & ទូរសារ : ០២៣ ៨៦៦ ៤២៥

ទូរស័ព្ទចល័ត : ០៧៧ ៦៧៧ ៥៩៩ / ០១២ ៩៣៤ ០៨៨

អ៊ីមែល : info@moc.gov.kh / moc.gov.kh@gmail.com

គេហទំព័រ : www.moc.gov.kh

## អគ្គនាយកដ្ឋានកំកុងត្រឺល

ឈ្មោះពេញជាផ្លូវការ: អគ្គនាយកដ្ឋានកម្ពុជាត្រួតពិនិត្យទំនិញអាហារូបត្ថម្ភ និងបង្ក្រាបការក្លែងបន្លំ ភូមិក្តិតាកុយ សង្កាត់វាលស្បូវ ខណ្ឌច្បារអំពៅ ភ្នំពេញ ព្រះរាជាណាចក្រកម្ពុជា

ទូរស័ព្ទ & ទូរសារ : ០២៣ ៤២៦ ១៦៦

អ៊ីមែល : ccdg@camcontrol.gov.kh

គេហទំព័រ : www.camcontrol.gov.kh

## ក្រសួងសេដ្ឋកិច្ច និងហិរញ្ញវត្ថុ

ដីឡូត៍លេខ៦០ ផ្លូវលេខ៩២ កែងផ្លូវលេខ១៣ និងផ្លូវលេខ១០៦ សង្កាត់វត្តភ្នំ ខណ្ឌដូនពេញ ភ្នំពេញ ព្រះរាជាណាចក្រកម្ពុជា ១២២០២

ទូរស័ព្ទ : ០២៣ ៧២៤ ៦៦៤

ទូរសារ : ០២៣ ៤២៧ ៧៩៨

អ៊ីមែល : admin@mef.gov.kh

គេហទំព័រ : www.mef.gov.kh

## អគ្គនាយកដ្ឋានគយ និងរដ្ឋាករកម្ពុជា

ដីឡូត៍លេខ៦-៨ មហាវិថីព្រះនរោត្តម (៤១) សង្កាត់ផ្សារថ្មី៣ ខណ្ឌដូនពេញ ភ្នំពេញ ព្រះរាជាណាចក្រកម្ពុជា ១២២០២

ទូរស័ព្ទ & ទូរសារ : ០២៣ ២១៤ ០៦៥

អ៊ីមែល : info-pru@customs.gov.kh

គេហទំព័រ : www.customs.gov.kh

## ក្រសួងបរិស្ថាន

អគារលេខ៤៨ មហាវិថីព្រះសីហនុ (២៧៤) ភ្នំពេញ ព្រះរាជាណាចក្រកម្ពុជា ១២៣០១

ទូរស័ព្ទ : ០២៣ ៤២៧ ៨៩៤ / ០២៣ ២១៣ ៩០៨ / ០២៣ ២១២ ៩៩៤

ទូរសារ : ០២៣ ៤២៧ ៨៤៤ / ០២៣ ២១២ ៥៤០ / ០២៣ ២១៥ ៩២៥

អ៊ីមែល : moe-cabinet@camnet.com.kh

គេហទំព័រ : www.moe.gov.kh

**ក្រសួងសុខាភិបាល**

អាគារលេខ៨០ វិថីសម្តេចប៉ែននុត សង្កាត់បឹងកក់៣ ខណ្ឌទួលគោក ភ្នំពេញ ព្រះរាជាណាចក្រកម្ពុជា

ទូរស័ព្ទ : ០២៣ ៨៨១ ៤០៨ / ០២៣ ៤២៦ ៦៧២ / ០២៣ ៨៨១ ៤០៥ / ០២៣ ៧២៥ ៨៣៣ / ០២៣ ៨៨២ ៣១៧ / ០២៣ ៨៨១ ៤០៩

ទូរសារ : ០២៣ ៤២៦ ៨៤១

អ៊ីមែល : PR@online.com.kh

អ៊ីមែល : moh\_cabinet@online.com.kh

គេហទំព័រ : www.moh.gov.kh

**ក្រសួងឧស្សាហកម្ម និងសិប្បកម្ម**

ដីឡូត៍លេខ ៤៥ មហាវិថីព្រះនរោត្តម (៤១) ១២២០៥

ទូរស័ព្ទ : ០២៣ ២២២ ៥០៤

អ៊ីមែល : industry@camnet.com.kh

គេហទំព័រ : www.mih.gov.kh

**ក្រសួងមហាផ្ទៃ**

ដីឡូត៍លេខ២៧៥ មហាវិថីព្រះនរោត្តម (៤១) ១២៣០១ ភ្នំពេញ

ទូរស័ព្ទ : ០២៣ ៧២៦ ២៣៩ / ០២៣ ៧២៦ ០៥៣

ទូរស័ព្ទ&ទូរសារ: ០២៣ ៧២១ ៩០៥ / ០២៣ ២៧១ ១៩០

ទូរសារ : ០២៣ ៧២៦ ០៥២ / ០២៣ ២១៩ ៣៩០

អ៊ីមែល : moi@interior.gov.kh

អ៊ីមែល : info@interior.gov.kh

គេហទំព័រ : www.interior.gov.kh

**ក្រសួងកសិកម្ម រុក្ខាប្រមាញ់ និងនេសាទ**

ដីឡូត៍លេខ ២០០ មហាវិថីព្រះនរោត្តម (៤១) ១២៣០១ ភ្នំពេញ

ទូរស័ព្ទ : ០២៣ ៧២៦ ១២៨ / ០២៣ ៧២៦ ១២៩

ទូរសារ : ០២៣ ២១៧ ៣២០

អ៊ីមែល : info@maff.gov.kh

គេហទំព័រ : www.maff.gov.kh

**ក្រសួងការបរទេស និងសហប្រតិបត្តិការអន្តរជាតិ**

ដីឡូត៍លេខ៣ វិថីអគ្គមហាសេនាបតីតេជោ ហ៊ុន សែន សង្កាត់ទន្លេបាសាក់ ខណ្ឌចំការមន ភ្នំពេញ

ព្រះរាជាណាចក្រកម្ពុជា

ទូរស័ព្ទ : ០២៣ ២១៤ ៤៤១ / ០២៣ ២១៦ ១២២ / ០២៣ ២២៤ ៩៧៣

ទូរសារ : ០២៣ ២១៦ ១៤៤ / ០២៣ ២១៦ ១៤១

អ៊ីមែល : mfaic@mfa.gov.kh

គេហទំព័រ : www.mfaic.gov.kh

**ក្រសួងប្រៃសណីយ៍ និងទូរគមនាគមន៍**

ផ្លូវលេខ១៣ កែងផ្លូវ១០២ សង្កាត់វត្តភ្នំ ខណ្ឌដូនពេញ ភ្នំពេញ

ទូរស័ព្ទ : ០២៣៧២៤ ៨០៩/ ០២៣៤២៨ ២៤៦

អ៊ីមែល : info@mptc.gov.kh

គេហទំព័រ : www.mptc.gov.kh

**ក្រុមប្រឹក្សាអភិវឌ្ឍន៍កម្ពុជា - CDC**

វិមានរដ្ឋាភិបាល វិថីព្រះសីហនុ សង្កាត់វត្តភ្នំ ខណ្ឌដូនពេញ ភ្នំពេញ ព្រះរាជាណាចក្រកម្ពុជា

ទូរស័ព្ទ & ទូរសារ: ០២៣ ៤២៧ ៥៩៧/ ០២៣ ៤២៣ ៩៥៤

អ៊ីមែល : info@cambodiainvestment.gov.kh

គេហទំព័រ : www.cambodiainvestment.gov.kh

**ធនាគារជាតិនៃកម្ពុជា**

ដីឡូត៍លេខ២២-២៤ មហាវិថីព្រះនរោត្តម (៤១) ១២២០៣ ភ្នំពេញ

ទូរស័ព្ទ : ០២៣ ៧២២ ២២១ / ០២៣ ៧២៥ ០០៥

ទូរសារ : ០២៣ ៤២៦ ១១៧

អ៊ីមែល : info@nbc.org.kh

អ៊ីមែល : nbc@online.com.kh

ប្រអប់ប្រៃសណីយ៍ : 25

គេហទំព័រ : www.nbc.org.kh

**កំពង់ផែស្វយ័តក្រុងព្រះសីហនុ**

តិរ:វិថីសម្តេចអគ្គមហាសេនាបតីតេជោ ហ៊ុន សែន សង្កាត់លេខ៣ ក្រុងព្រះសីហនុ ខេត្តព្រះសីហនុ

ទូរស័ព្ទ : ០៣៤ ៩៣៣ ៥១១ / ០៣៤ ៩៣៣ ៤១៦

ទូរសារ : ០៣៤ ៩៣៣ ៩១៧ / ០៣៤ ៩៣៣ ៦៩៣

ទូរស័ព្ទចល័ត : ០១៦ ៣៤៥ ២២៨ / ០១២ ៨៣១ ៧៨៤

អ៊ីមែល : pasinfo@pas.gov.kh / spsez@pas.gov.kh

គេហទំព័រ : www.pas.gov.kh

**កំពង់ផែស្វយ័តភ្នំពេញ**

ដីឡូត៍លេខ៦៤៩ វិថីព្រះសីហនុ សង្កាត់ស្រះចក ខណ្ឌដូនពេញ ១២២០១ ភ្នំពេញ

ទូរស័ព្ទ : ០២៣ ៤២៨ ៧៦២

ទូរស័ព្ទ&ទូរសារ: ០២៣ ៤២៧ ៨០២

អ៊ីមែល : ppapmpwt@online.com.kh

គេហទំព័រ : www.ppap.com.kh



## ឧបសម្ព័ន្ធ ប. យោង

១. អគ្គនាយកដ្ឋានគយ និងរដ្ឋាករ ក្រសួងសេដ្ឋកិច្ច និងហិរញ្ញវត្ថុ  
ដីឡូត៍លេខ៦-៨ មហាវិថីព្រះនរោត្តម (៤១) សង្កាត់ផ្សារថ្មី៣ ខណ្ឌដូនពេញ ភ្នំពេញ ព្រះរាជាណាចក្រកម្ពុជា  
១២២០២  
ទូរស័ព្ទ : + ៨៥៥ ២៣២១៤០៦៥  
ទូរសារ : + ៨៥៥ ២៣២១៤០៦៥  
អ៊ីមែល : info-pru@customs.gov.kh  
គេហទំព័រ : www.customs.gov.kh
  
២. ក្រសួងពាណិជ្ជកម្ម  
ទូរលេខ១៩-៦១ វិថីក្រសួងពាណិជ្ជកម្ម(ផ្លូវលេខ១១៣បេ) ភូមិទឹកថ្លា សង្កាត់ទឹកថ្លា ខណ្ឌសែនសុខ ភ្នំពេញ  
ព្រះរាជាណាចក្រកម្ពុជា  
ទូរស័ព្ទ : ០២៣ ៨៦៦ ៤២៥ / ០៧៧ ៦៧៧ ៥៩៩  
អ៊ីមែល : moc.gov.kh@gmail.com  
គេហទំព័រ : <http://www.moc.gov.kh/en-us/certificate-of-origin>  
សៀវភៅមគ្គុទេសក៍នីតិវិធីនាំចេញ (លេខថ្មី)
  
៣. ក្រុមប្រឹក្សាអភិវឌ្ឍន៍កម្ពុជា  
សៀវភៅមគ្គុទេសក៍វិនិយោគកម្ពុជា  
<http://www.cambodiainvestment.gov.kh/#fragment-3-tab>
  
៤. សមាគមរោងចក្រកាត់ដេរនៅកម្ពុជា (GMAC)  
<http://www.gmac-cambodia.org/legal/>







Japan  
Fund for  
Poverty  
Reduction

